再現建德榮錦

寶光建德全球道場

林公前人老照片暨感恩緬懷紀念文



寶光建德道務中心 天皇宮 二〇二四・十二・十五

目錄
Content

前人慈勉 4

林公前人老照片回顧 7

各道場老照片緬懷文

基隆天本道場 20

台北大香山天和道場 25

新北三重天合道場 33

苗栗公館苗新道場 39

台中豐原天遵道場 54

台中新社天寬道場 61

台中石岡天律道場 67

台中大里天一道場 73

南投中寮天祥道場 83

彰化天倫道場 89

高雄天臺道場 93

馬來西亞道場 100

巴西道場 105

西班牙道場 111

柬埔寨道場 118

目錄
Content

美國道場 121
英國道場 127
泰國道場 133
澳洲墨爾本道場 141
新加坡道場 144



前人慈語

感恩與懷思

前人慈語

感恩與懷思

大德 林前人成道已一年過去，年底以緬懷感恩大德 林公前人舉行紀念大會，以及各項感恩活動。緬懷感恩的活動，各道場的再現建德容錦～林公前人老照片暨感恩緬懷文撰寫，用以緬懷感恩老前人在過往歲月的教導與鼓勵。

老前人一生修辦道七十寒暑，留下很多令人心靈滋長的智慧法語，令後學深刻銘記的一則:

「時間是一秒一秒給的要一秒一秒的用;
經典是一句一句寫的要一句一句的行。」

從老前人的修辦人生可以看出這是他老人家在道場奉獻的最貼切寫照。回想在112年大病初癒時，應該農曆春節過後，一個寒冷的天氣，驅車趕來楊梅國際道場，雖說是巡視國際道場，實則是為了鼓勵剛將五葉松趕工移植完成的道場同修。當看到老前人緩慢下車用微弱的聲音問候大家，向大家揮手致謝，後學便默默告訴自己，我要努力和大家把樹照顧好，不讓老前人擔心樹的問題。

老前人依例和大家開公務會議，醫生叮嚀說話最多不可超過50分鐘，老人家修辦道的精神一上來講超過一個半小時，即使資深點傳師提醒老前人醫生的叮嚀，老前人語重心長地說：如果現在不說，深怕以後就沒得說了。現在回想起來，當初後學應該提起勇氣去勸說，老前人要保留一點餘力繼續帶領大家。然而現在憶起，這只是一個痛。

利用此次緬懷感恩的活動，各道場的再現建德容錦～林公前人老照片暨感恩緬懷文撰寫，讓同修們走入時光迴廊，透過照片與回憶，述說老前人如何善用時間與實踐聖賢的經典於修辦人生中。老前人2萬6千多天的時間裡，能全始終的活出生命的光輝，照耀寶光建德的全體後學們。相信老前人的離開雖然讓我們不捨，一定也讓我們覺醒，每個人都有命限存在，大家要珍惜當下，我們除了緬懷更要效法老前人的行誼，謹記諄諄教誨：修辦道要知恩感恩報恩推恩，這是老前人不斷提醒大家的一個人生態度–知恩報本莫忘初衷。

修辦道不是觀念的堆積，而是生命的啟發。如果您看了本次寫作的作品，能夠啟發您的生命，願您於此時此刻起能發願而行，這也許是您修辦人生不斷前行的動力。彼此共勉，大家加油～～

-- 後學 黃張源感恩敬書

林公前人老照片回顧

林公前人老照片回顧

大德林公前人一生七十餘載完全奉獻在道場，以承擔與愿力，承繼起顯化大帝、圓覺大帝、邱公前人、施公前人之聖愿，以二等兵之謙沖自牧態度，成就立功、立言、立德之聖業，開展出寶光建德全球性之道務願景，帶領全球建德人走向慧命薪傳的康莊大道。

為緬懷林公前人，道務中心特於今年辦理「再現建德容錦～林公前人老照片暨感恩緬懷文」全球徵文，全球各道場撰文，共同紀念林公前人之恩德與歷史記憶，透過各道場老照片之回顧，再次回憶老前人的聖跡與容顏，積澱出一股永懷感恩報恩的建德能量，背負起修辦的使命，在巨人的肩膀上，走出一條具有文化底蘊的建德道場。

道務中心秉持緬懷之心，蒐集相關林公前人相關生平、修辦老照片，穿梭時光走廊，追尋老前人之足跡，匯聚建德人心中共同的思念，圓成大德林公前人成道週年紀念活動，讓老前人的容顏繼續成為寶光建德道場彌足珍貴的「時代印記」。

以下茲列舉林公前人早年在台灣開荒辦道黑白老照片聖跡，補足過往之歷史記憶，完整拼好建德道場開荒地圖。

-- 寶光建德道務中心 天皇宮

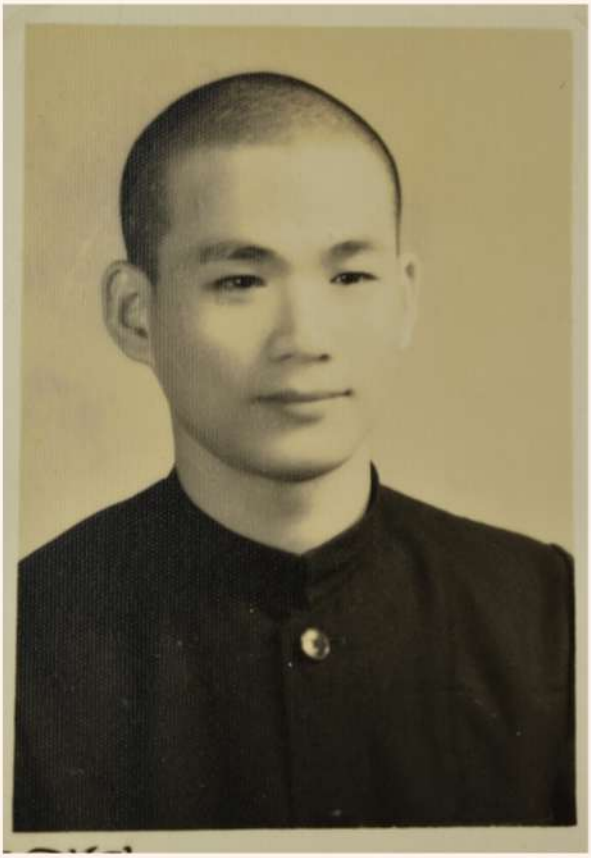

青少年時期的林公前人
(台中豐原 約1960年間)



奉派至台中東勢辦道
(邱公前人(中)、林公前人(右)，約1957-1958間)



與廖金標點傳師(左1)合影於報恩塔
(台中豐原，約1955-1957間)



邱公前人(左1)與林公前人(左2)合影於東勢角圳溝前
(台中東勢，約1957間)



邱公前人(右1)與林公前人(右2)合影於東勢廟宇
(台中東勢，約1957-1958間)



林公前人年輕時留影於化德本堂
(台中豐原，約1955-1958間)



圓覺大帝(右1)、林公前人(左1)、
張永心點傳師(中)合影於台灣中部景點



林公前人年輕時留影於豐原報恩塔前
(台中豐原，約1955-1958間)

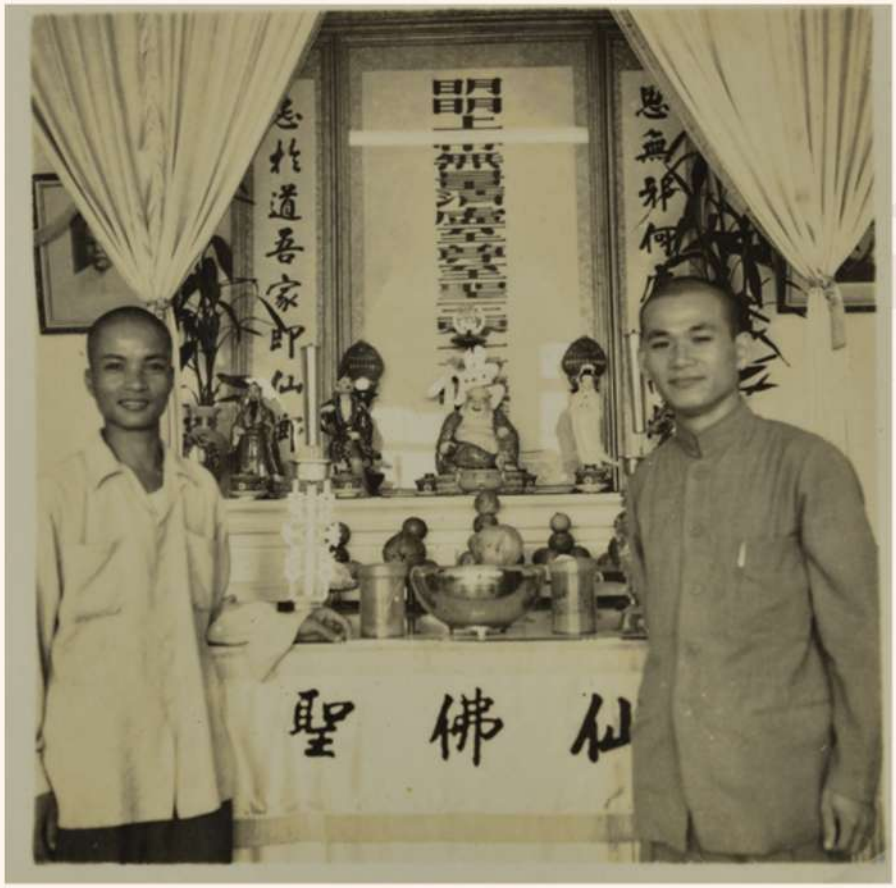

林公前人(右1)合影於高雄天臺本堂
(高雄市三民區，約1958-1960間)



林公前人合影於高雄天臺本堂佛堂前
(高雄市三民區，約1958-1960間)



林公前人(左1)合影於春秋閣景點
(高雄市左營區，約1958-1960間)



施公前人(左1)與林公前人(右2)合影於高雄火車站
(高雄市三民區，約1958-1960間)



邱公前人(右2)、林公前人(右1)與東勢卓蘭道親合影於高雄春秋閣
(高雄市左營區，約1958-1960間)



邱公前人(左2)、林公前人(中)與點傳師、三才合影於高雄澄清湖
(高雄澄清湖，約1960-1962間)



林公前人與施領導點傳師夫妻同修合影於高雄



林公前人於高雄光美玻璃行前留影
(高雄鹽埕區，約1964-1970間)



林公前人(右1手抱孩兒)與父親(中)合影



圓覺大帝與林公前人開荒日本時於日光東照宮之合影照片

基隆天本道場

追憶林公前人：道場宏願與慈悲傳承

基隆天本道場

追憶林公前人：道場宏願與慈悲傳承

荏苒冬春，寒暑易遷，在塵世繁忙中，轉眼間大德林公前人已經離開我們將近一年了。每當想起前人的慈顏，那如彌勒佛般慈悲的笑容總浮現眼前，令人心生欽慕與敬仰。作為寶光建德的一員，內心充滿感恩，感念這位大德者領導我們走在修辦道的正途上，以身作則，身教言教，教導後學如何在修辦道路上謹言慎行，精進不懈。

用生命影響生命，用真誠感動真誠

『菩薩滿街走，原來就是我』大德前人曾如此慈示，無非是勉勵我們每位後學：每個人都是彌勒佛的化身，要像一道光，照亮和影響他人。或許正因我們的善行、信仰與力量，有人能從絕望與迷惘中走出，相信道真理真天命真，從黑暗中迎向光明，前人與前賢們都是用他們真誠與生命投入修辦，所以以才有今天這樣莊嚴的道場與後學們。因此，我們在日常生活中須隨時警覺自身的言行舉止，前人以每日三省吾身的方式體現聖賢的修行，也為所有後學樹立了最為光輝的榜樣。



(20201122 / 基隆佛心觀音巖 / 天本60週年紀念會)

道場初成，德範長存

翻閱道場早年的照片，仿佛依稀可見大德前人的身影。前人奉圓覺大帝之命，來到基隆協助詹領導點傳師開辦天本道務。據老一輩前賢的分享，大德前人對佛規禮節要求甚嚴，尤其在道場初創之時，大家對佛規禮節尚未熟悉，前人以身作則，為道場的佛規禮節奠定了堅實的基礎。72年佛心觀音巖前殿落成時，施公前人、林公前人與眾多點傳師前來祝賀，一時蓬蓽生輝，佛心觀音巖也由此成為天本後學修辦道的精神堡壘。



(1983 / 基隆佛心觀音巖 / 佛心觀音巖前殿落成)

士林普照，春風滿堂

猶記得天本道場士林本堂落成之日，大德前人與各道場點傳師蒞臨普照。前人雖身穿一襲冬衣，但他慈悲的笑容，宛如春天和煦的陽光，天本道場上上下下點傳師、壇主、辦事員、道親們，大家如沐春風充滿法喜。離別之際，前人更特別對列隊歡送的青少年後學慈悲勉勵，許多這些青年後學曾參加過暑期三營，大家齊心歡送前人爺爺，場面溫馨喜悅。在前人與眾點傳師的祝福下，天本道場更增添了一處讓後學精進修道、參班學習了愿的地方。



(20160130 / 台北士林天本本堂 /* 士林天本本堂遷堂)

跨越海洋，慈光普照

當年天本道場計劃在日本千葉縣設立本堂時，前人雖事務繁忙，仍抽出時間，與天本林領導點傳師、壇主等，親赴日本勘察場地。2007年日本天乙佛堂落成，翌年大德前人偕同兩位香港老前人、點傳師及道親們前往慈悲成全，德光普照，潤澤了日本道親們的道心。



(20061225 / 日本千葉縣 / 日本天乙佛堂場地勘察)



(20080408 / 日本天乙佛堂 / 日本天乙佛堂道場觀摩)

繼承宏願，無負師恩

大德林公前人終其一生，心繫師尊師母的普渡收圓大業。除完成施公前人生前遺願，促成神威道場落成外，前人更立下12大宏願，致力於國內外建立大道場，以接引更多有緣眾生。如今，前人已了道歸空，但他未竟的遺願仍需我們每個寶光建德的後學接棒繼承，與黃前人共同努力，早日完成林公前人的宏願，以無負天恩師德，報答林公前人生前的栽培與成全之恩。



台北大香山天和道場

林公前人老照片暨感恩緬懷

台北大香山天和道場

林公前人老照片暨感恩緬懷文

102年10月22日大香山三十週年慶，林公前人舉行道喜禮節儀式，留下了寶光建德前後兩任前人與天和道場前後兩任領導點傳師的合影照片。

之後黃前人由天和道場負責禮儀的點傳師，調任苗新道場的點傳師，讓天和道場少了一位風趣幽默樂觀的點傳師，改去當工頭點傳師，帶領苗新道場的前賢，護持楊梅天元國際道場--現改名為圓覺國際道場；正應驗了出自《孟子·告子章句下·第十五節》天將降大任於是人也，必先苦其心志，勞其筋骨，餓其體膚，空乏其身，行拂亂其所為，增益了黃前人迎難而上圓融處事的能力。



（20131022 / 新北市新店區大香山慈音巖 / 大香山30週年慶前人主持道喜儀節）



（20131022 / 新北市新店區大香山慈音巖 / 林公前人於大香山慈音巖落成三十週年巡禮台北天和道場）

林公前人持續開種子班，因此台北天和道場，為了能持續提供優秀的人才參與種子班的培訓，開辦了人才培訓班，使可結班後擇優到中心參與種子班學習課程。人才培訓班，也為天和道場培訓出，現行多個區組的道務負責人。

天和道場也將文教講師及種子班結班學員及台北天和中心人才，合併為文教人才班，讓人才可以在台北天和文教工作有所發揮。

更讓人才培訓班結班後的有意願人才，合班入文教人才班，增加了愿和充實的機會。

當然為因應講道人才的缺乏，在停頓了十餘年後，開辦了「三寶班」培訓講三寶的能力。接續又開辦了「法施人才培訓班」讓有意願了愿法施的人才，有精進學習的機會。



（為大眾開示前林公前人慈勉各位點傳師）

109年4月15日林公前人在寶光建德台北天和道場與各位點傳師及禮儀組前賢合影於慈音山莊，希冀未來如果因緣成熟，也可以在慈音山莊示現彌勒家圓。

慈音山莊內設有素食景觀餐廳，以彌勒的慈心三昧，來接引眾生和彌勒的慈心悲愿結緣。

以金針花提醒眾生，金針花開時，要記得肉體是母親懷胎十個月，才換來此肉身。更不要忘記本性的母親，也在無極故家鄉待兒歸。



（20200415 / 慈音山莊 / 林公前人在慈音山莊）



（20220918 / 新北市新店區大香山慈音巖 / 寶光建德台北天和道場壇辦班 恭請林公前人開示）

111年09月18日星期日09:00 ~ 11:30寶光建德台北天和道場壇辦班，恭請林公前人開示修辦道修真辦真之功夫。

疫情期間林公前人，抱著微恙的身軀，倚者活潑瀟灑的真性情，來到大香山慈音巖，與壇主人才示現，修真辦真的自在功夫。

提示與會者：以此真心，修相辦事，圓理復性，去惡滿善，渡盡蒼生，讓彌勒淨土在大香山展現。無相行三千，圓德融八百。

林公前人行走間須人攙扶，因此要上禮堂的講台更需人扶持。所以道場準備了油壓車，協助林公前人上下講台。因為這次的構思，道場在後來的孝親節活動，也以此設施，協助年長的、行動不利索的孝親楷模，上下講台接受表揚和祝賀。



（20220918 / 大香山慈音巖 / 寶光建德台北天和道場壇辦班 恭請林公前人開示）

111.9.18（壬寅 8.23）天和道場 壇主人才班

修辦道修真辦真之功夫

大德 前人慈悲賜勉

三淨戒：惡心去盡，善心學滿，渡盡眾生，謂之三淨戒。

淨土之義：事淨土，相淨土，真淨土。

事淨土：淨業所感之諸天，及出世之淨業所感之安樂國（凡夫有漏業力所感之事相莊嚴境也）。

相淨土：修道至善智識者及地前菩薩，所感之妙相莊嚴境界。

真淨土：1 離妄淨土及十地菩薩所居。
2 純淨土，乃佛所居之地。
3 真土，佛自享、法身佛，報身佛所居。
4 圓應土，示現於一切有情之大悲力所居。

欲建立彌勒淨土，須抱不厭生死，不求斷苦之大無畏精神，勤行素食，護生守戒，度他一切有情，使之能得法喜道喜，此亦慈氏弟子本願也。

111.9.18（壬寅 8.23）天和道場 壇主人才班

【三千功，八百果】

三千功：立德行功，均存無相布施之心，
淡泊寧靜，長養正氣，勿暴勿驕無我，
合於三千世界之常理。

八百果：內果圓熟，下合人意，上符世人之心境。
行八德規箴，以即八方之常道。

天命從天性之光輝而來，大道亦是率性而行，雖然吾人累世習性猶在，但人人良知絲毫不滅，修心養性就是訓練良心，能不被習性所蔽，且能由迷返覺，由覺而行，由行而証，証者無他，一切合乎天理良心而已。

修道修理，修理依真，故一切信仰，必須以真理為皈依，不以人為皈依，蓋道德之天命勝過之天命，真修之天命勝過形式上之天命，無形之天命勝過有相之天命，故一切之天命，均建立在道真、理真、心真的基礎上，方能不斷金線。

2

（20220918 / 大香山慈音巖 / 寶光建德台北天和道場壇辦班之講義）



（20220918 / 大香山慈音巖 / 寶光建德台北天和道場壇辦班 恭請林公前人開示）

二十餘年前林公前人在香港陳老前人的陪同下，示導寶光建德台北天和道場大香山慈音巖。陳老前人以「家有千口，主事一人」，提醒天和道場所有同修，團結一致在林公前人的領導下，聽命辦事，合德同心，共創寶光建德，真理再延續，天道要輝煌，性理能承受，真傳聖慧命。

林公前人為了神威天台山大道場、彌勒家園、天皇學院、彌勒學園及海內外各大道場，戮力規劃，用心督導，也讓聖體飽受消耗，更在疫情的洗鍊下，聖體耗損更速。

111年最後一次來大香山，更是以著羸弱之軀，鼓勵種道親能由迷返覺，由覺而行，由行而證，證此天理良心。

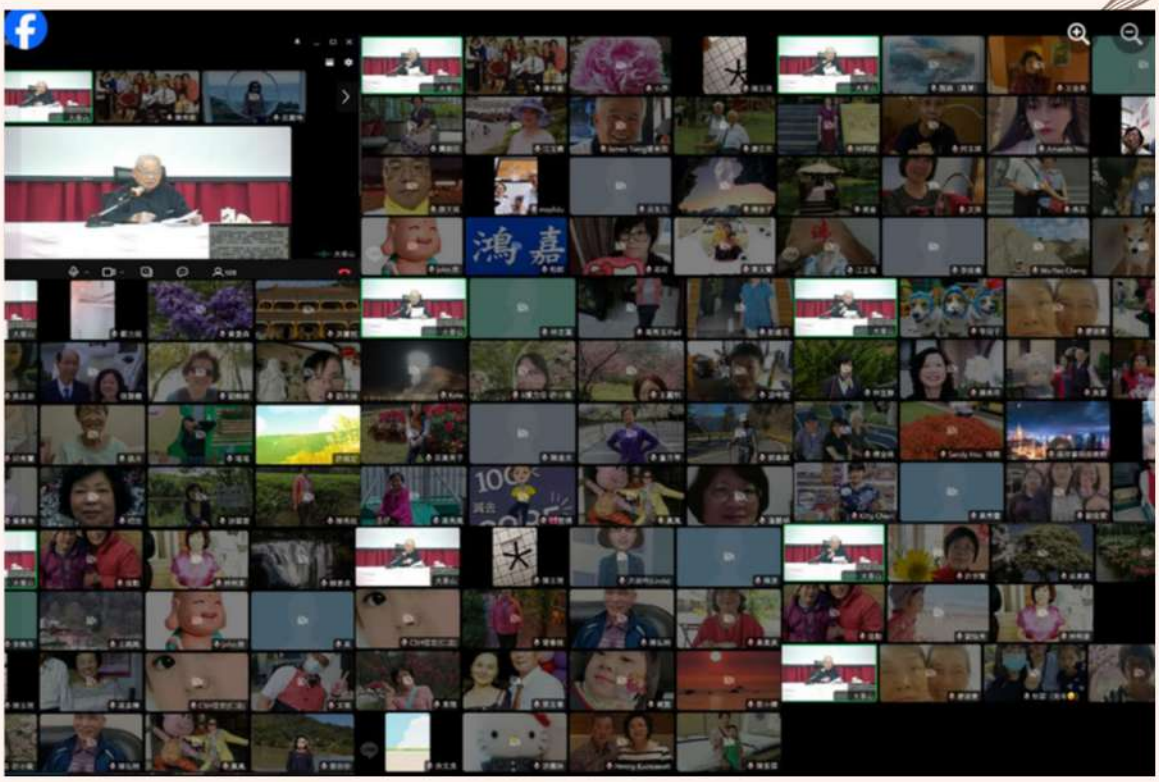

（20220918 / 寶光建德台北天和道場壇辦班因應疫情開放同步視訊授課）

這次因疫情關係，聽課講座以梅花座方式，配合疫情指揮中心要求，有三百餘人與會，但是同時也有視訊的很多線上前賢，隔空接受林公前人的訓誨。

接下來道場的班期，除實體上課之外，也都會有同時開視訊分享，讓無法親身與會的前賢，能隔空分享法益。讓很多年紀大，行走不方便的同修，同霑法雨滋潤。不止中心如此，各區開班，也實體視訊同步，讓年長、有夜盲的前賢，也可以在家學習課程。



新北三重天合道場

永懷林公前人

新北三重天合道場

永懷林公前人

道歌『我靜靜地來到這裡』歌詞裡有一句：『彌勒低眉微笑，守護我脆弱的心』就像一尊彌勒佛，林公前人總是『低眉微笑』。林公前人常告訴道親：「要露八顆牙」要記得微笑待人)！微笑給自己帶來快樂，也給別人帶來快樂。身為一貫弟子，自當謹記林公前人的善付囑，時時提醒自己，要效法彌勒祖師：內則觀照自己，外則歡顏待人！



（20141005 / 新北三重天合道場 / 故 林公前人蒞臨天合道場慈悲示導，與故 童領導點傳師合影。當天恩賜墨寶『天合』二字。）

和合道場 和諧合好

是上天巧妙慈悲的撥轉與故林公前人睿智遠見的安排，民國九十一年四月，「天合」道場正式成立，林公前人親自賜名「天合」道場！他說：「天和、天合和諧合好」。原來林公前人取名，別具用心，他老希望「天和、天合」道場能「和合圓滿」！這典故出自寒山、拾得【和合二仙】。寒山落髮為僧，拾得折荷花前往禮之，寒山急持齋飯盒出迎，二人結庵修行！此二仙，一持荷花，一捧圓盒，意為「和(荷)諧、合(盒)好」。清朝雍正皇帝正式封寒山為「和聖」，拾得為「合聖」！故林公前人具備學識、慈悲、智慧與高瞻遠矚於一身，處事圓滿得體，總是令全體小後學們讚嘆！

佛堂落成 道務順當

「天合」道場成立初始，故童領導點傳師跟林公前人提議，向天母李壇主娘借場地來當佛堂，林公前人旋即熱心陪同故童領導點傳師前往商借。爾後道中借重各道親的專長，有道場、社會經驗的前賢，頻頻開會討論，終於訂下制度，選拔各組組長、條列各組執掌　道務逐漸步上軌道！

…

民國99年，「天合」全體道親皆有共識，應該是購買屬於自己本堂的時候到了！然而「台北居大不易」房價太貴了！故童領導點傳師甚是躊躇，不敢貿然決定　林公前人一句：「這裡好！你不買，我買！」受到林公前人的激勵，故童領導點傳師才下定決心購買！

在道親們喜捨善財加上故童領導點傳師更賣了自己的金條，又辦了貸款！也承蒙各道場前賢們的慈悲贊助，佛堂終於有了著落！林公前人也在幕後馬不停蹄的奔走協助：請高雄的道親來訂製佛桌、陪同故童領導點傳師前往購買佛燈、八卦盧、佛像、佛具　那一段時間，林公前人經常護持著天合小後學們，關心佛堂設備的點點滴滴，務求周全圓滿，「天合」佛堂順利落成的靈魂人物，林公前人當之無愧！



(20141005 / 新北三重天合道場 / 故 林公前人蒞臨天合道場慈悲示導，當天前人大班慈悲法語留影)

擁有自己的佛堂，大家的心就更穩定踏實了，回到佛堂，就像回到自己的家，是那麼的溫馨自在！各種班期陸續召開，小天使班、青年班、松鶴班、大歡喜班，壇主人才班、人才培訓班、禮節班…大家歡喜開班，道務逐漸開展出來！

如今天合道場已從嗷嗷待哺的新生期，邁向逐漸成熟的青年期。林公前人對「天合」道場的恩情深重，天合全體小後學實難報答於萬一。



(20141005 / 新北三重天合道場 / 故 林公前人蒞臨天合道場慈悲示導，
當天大班結束後與天合全體小後學們留下珍貴的大合照)

重情重義 至性至情

記得民國94年，有一天晚上，故陳守明點傳師在「天合」道場跟聖林道場幾位幹部開會，突然頭部劇痛倒下。送去急診，得知是腦血管破裂…

林公前人在第一時間趕到，指示：「救人優先，其他先不考慮！」數日後，林金生點傳師前往天皇宮向跟林公前人請示：「醫生說情況有些危急，如果開刀救他，預後難料，現在要救不救？」林公前人慈悲：「不用擔心金錢或其他問題，先救人再說· 」那些日子林公前人心心念念著故陳守明點傳師的安危，不時的打電話到台北來詢問！至性至情，令人動容！

爾後，故陳守明點傳師手術後順利成功，但需要時間復健、照顧。林公前人一秉慈悲本懷，在了解故陳守明點傳師家境，以及幾個孩子年紀尚小都還在就學階段後。商請各道場需階段性贊助度過難關！如今故陳守明點傳師也已成道。感念林公前人的情義相挺，故陳守明點傳師的夫人和女兒，如今都盡心在道場了愿，無怨無悔，務求報答於萬一！

溫馨關懷 如母護子

故童領導點傳師是一生清修，林公前人和她有如同兄妹的深厚情誼，加上又負責天合道場的道務。每天早、晚，林公前人一定會打一通電話關心故童領導點傳師：「早餐(晚餐)」吃過了嗎？吃什麼東西呢…」這樣的關心，令故童領導點傳師感動不已！每次林公前人回國，故童領導點傳師一定會親自並召集道親們去接機；或林公前人要離開天合道場前往天皇宮時，故童領導點傳師一定會滋補身體的燕窩，用保溫壺送給前人保養道體！

故童領導點傳師成道時，停柩在神威道場。 林公前人流著眼淚，和南下的天合道親一起守靈！故童領導點傳師成道前，林公前人曾告訴她：「不用擔心，有我在『天合』會好好的，會一直發展道務」 他老不忘安慰著童領導點傳師，讓她心中能了無牽掛，瀟灑來去！

林公前人說到做到。故童領導點傳師成道後，他信守承諾每個月都到『天合』道場，關懷『天合』的小後學們，跟大家慈悲成全。讓『天合』所有的小後學們能安頓道心，天合道場的道務也因此逐漸穩定下來，人人各盡爾職，聽命辦事，運作如前！

鞠躬盡瘁 樹立標竿

林公前人要關心、照顧的，在台灣除了「天合」外，尚有其他十個道場。海外更有：新加坡、馬來西亞、澳洲、巴西…除了道務外，還有人事的種種安排如何圓滿周全。林公前人為了全球道務，他老總是長途奔波，親臨關懷、捨己求全，勞心勞力，箇中甘苦誰人知曉？

但林公前人猶如「老驥伏櫪，志在千里」，據黃前人告知，在七十八歲的古稀之年，林公前人仍立下十二大願，進一步來而救度天下蒼生！何其堅定的信心，何其感人的慈心悲願！ 所幸人有善願，天必從之！如今十二大願，只剩下楊梅圓覺國際道場尚待完成，全體小後學們應繼志述事，在黃前人的帶領下，來圓滿完成林公前人的遺願！

文天祥《正氣歌》結尾有一句『哲人日已遠，典型在夙昔』林公前人已然回天繳旨，但他的一生，已經給我們立下了道風德範。林公前人，衷心地感恩您！

苗栗公館苗新道場

大德敦化：慈光照苗新

苗栗公館苗新道場

大德敦化 慈光照苗新

感謝天恩師德

感謝天恩師德，是同修們修辦道上表達感謝的話語，有上天的恩典與前輩的教導啟化，因為浩恩與大德無法贅訴故而用短短幾個字表達。

民國106年奉大德林公前人慈命到苗新道場(註1)了願學習，在3年前楊梅圓覺國際道場水保工程動土，又奉老前人慈命以地緣近為由讓苗新道場同修了願學習綠化工程的植栽工作。果然近水樓台先得月，同修也都歡喜了願，從110年水保工程動工開始直到現今，從一片荒煙蔓草到如今整地起樓，可謂滄海桑田，其中有上天助道的浩恩，更重要是大德林公前人與廖點傳師等諸多前賢努力不懈的大德，才有我們現在得以要開始建造的宏偉建築。

註1：大德林前人於106年年終謝恩時宣佈把天泉和天成道場合併為苗新道場。



(老前人看地)



（老前人看地)



（水保開工)



（老前人到楊梅）

把樹種好

老前人在道場興建之前即買了五葉松要做國際道場的路樹及園藝之用，為了讓五葉松能與道場環境融合，所以請林仁政教授規劃種植的方式，請天寬謝點傳師及天一賴點傳師、天遵張點傳師、苗新道場同修組成種樹的團隊，並囑咐後學們把樹種好。在這之前苗新同修並沒有種樹的經驗，所以「把樹種好」這幾個字很簡單寫下，當開始著手後才發現困難重重。經過與林教授和謝點傳師幾次商討下來，挑選適當時間便著手進行植樹的工程。我們團隊由賴點傳師及苗新同修負責種植五葉松，開始之時先選擇地點與排列之間距，測量完成後由苗新黃堂主有小怪手支援挖土坑將五葉松的樹放入，以浮根的方式(註2)栽種，在樹欉周圍用石頭圍繞排列後再覆蓋調過的培養土，這樣便算完成一棵樹的種植。工程之初大家都在摸索加上完全手工，所以一天下來動員二、三十位同修，只種了6棵樹。

註2：浮根的種植工法，是把樹根包覆的土柱一半埋在土中一半浮出地面，以便克服楊梅國際道場的紅土地質不易排水的種植方法。



（浮根種法示意1)



（浮根種法示意2)



（浮根種法示意3）

誠能感天 上天顯化助道

苗新的同修們為了不辜負老前人的託付，大家同心同德團結一心，動員更多同修一起參與，因為建設道場是有時間階段，同修也都能把握機會報恩了愿。但是樹可以用怪手吊，排列石頭卻都靠人工搬運，不但費力費時還危險重重，一顆石頭有的好幾百公斤怎麼去搬運？後來許德長想到把石頭鑽洞打入壁虎再鎖上吊環，用怪手吊起石頭載運到樹欉去排列整齊，有同修戲稱國際道場的石頭長酒窩。



（石頭長酒窩1）



（石頭長酒窩2）

這時候幹部們就討論，只有怪手要吊樹又要吊石頭，機具不夠，如果能再有一台吊卡可以幫忙就能增加種樹的效率，這個心聲上天聽到了，苗栗一位堂主因為年齡漸長要退休，原本在吊枯樹的小吊卡在詢問道場需要否？後學和同修前往試車及操作車況，一切狀況良好，當下堂主就捐車給我們開走，後學將車子開下山到天泉宮大門口就開不動了，後來經過許德長及同修們整修幾天後，這台小吊卡也加入了種樹的團隊，變成重要的生力軍，大大提升了種樹的效率。除了小吊卡之外，上天也送了堆高機、推土機、和大吊卡；現在都跟大家一起了愿呢！



（天賜吊卡1)



（天賜吊卡2)



（改良堆高機）



（推土機）



（疊駁坎1）

因為道場是山坡地做開發，所以會有高低段差，為了不讓土質流失又兼具自然景觀考量，所以大家討論要疊「駁坎」，這是一種以客家傳統工藝做成，對於生態友善的工法築成的擋土牆。因為在中壢楊梅這一帶屬於客家族群為主，所以我們也善用園區內的自然資源，山坡地整地後有很多石頭可供利用，一方面可以節省成本大家來了愿，一方面也融入在地文化友善環境。雖然立意很好，卻沒有經驗，所以第一次花了九牛二虎之力疊了一片石牆，但是搖搖晃晃危險萬分，深怕哪天風大雨大會讓牆面倒塌，後來苗栗朱德長來看了後說小時候曾隨父親去疊過駁坎，於是在專業德長的帶領下，大家抓到要領才疊出牢靠的駁坎，從111年起已經過了3年，也經歷過今年的凱米強颱的洗禮，這一片駁坎也挺過風雨走過來了。



（完成駁坎）



（疊駁坎2）



（疊駁坎3）

誠者天之道，誠之者人之道。總算把經典和實務連在一起，否則對於誠的意境只知道無妄，但如何能達到真是一知半解。在參與水保工程的這段期間，有老前人慈悲的指示教導，同修們的團結合作，上天慈悲的助道，讓楊梅道場開工前的準備工程圓滿順利完成，應驗了老前人一生修辦道的體悟：自助人助天來助！

因為老前人的修辦人生就是活出知恩感恩報恩推恩的精神典範，我們這些小後學才能從報恩了願的過程感悟到天恩師德的加被，平安順利的將承擔道務圓滿，其實修辦道是人辦天事，我們承擔的過程永遠以把事情辦好做妥善為要，將人該努力的部分做好，成與不成要看上天是否相助？這是盡人事聽天命的意義。

大德敦化 慈光照苗新

大德林公前人在整合二個道場為苗新之後，看到苗新的道親在三施了願護持道場，大家盡心盡力，指示後學要每個月到苗新做成全，這是多麼難得的機會，在寶光建德道場除了天臺道場之外，應該不多了。只可惜因為老前人道務繁忙，一年只排出7~8次的時間，老前人成全過程能針對道親修辦道的毛病透過道義成全，讓參班同修共沐在法雨的滋潤中，從大德老前人身教言教的啟化下，道親們多能增長福慧，我們是何等的幸運，能受大德老前人的親身賜導，修辦人生有雖不能至然嚮往之的情懷。



（苗新同修感謝大德 林前人之栽培報恩了願）



（過年前完成了愿勤務大家感謝老前人賜福合影）

老前人雖已成道而去，可是對於苗新道親大德敦化的成全，我們都感念於心，在同修們團結合作盡心盡力中，又協助完成國際道場臨時工務所的搭建工程，讓大家一同護持道場建設慈心清淨的工程，讓建造的員工們從啟造之時即以慈悲心，來護持吃素蓋道場的信念，感謝老前人生前的慈心悲愿，後學皆已繼志續事的去進行，以告慰老前人在天之靈。您老的慈光依舊普照寶光建德道場，更照耀每位苗新道場的同修，讓大家能走在光明的修辦人生路上。



（臨時公務所整地）



（臨時公務所完成樣貌）



（臨時工務所空拍，上圖下方之白色建築）

台中豐原天遵道場

再現建德容錦：緬懷林再錦老前人

人

台中豐原天遵道場

再現建德容錦 緬懷林再錦老前

是什麼力量？讓一個社會底層出身的農家子弟，突破困境蛻變成為商業巨擘；是什麼力量？讓一個平凡家庭的孩子，成為領導國內外道務、千萬人景仰的大德者，是智慧！是信仰！是德行！是愿力！是天命所歸！

天資聰穎 泰而不驕

林公前人自幼便展現出超凡的智慧，協助父親管理農業，創造出優異的收成，為往後的事業奠定基礎。但即使擁有這樣的成就，他仍保持謙卑，時常自稱「二等兵」，在修辦道務中以身作則，平易近人，讓每位後學都感受到他無私的精神。前人老同時展現了領袖的風範與修行者的謙卑，不僅是大企業家，更是事親至孝的榜樣。他以謙虛待人的態度，成為眾後學效法的標竿，教導我們如何在修行路上保持平靜與堅定。



恩威並濟 教導後學

前人老在教導後學時，總是恩威兼施，剛柔並濟。他如慈母般對後學予以關懷，並以溫暖的笑容接近道親。但同時也嚴格要求後學遵守佛規禮節，展現出領袖的威嚴。其教化方式讓後學們不僅感受到慈愛，也明白了修行中的紀律與責任，從而能夠在修行之路上持續精進，不懈怠、不迷茫。



（林公前人於天遵道場舊址與眾道親們結緣）

關懷策勵 興建天遵

民國89年，前人老親自勘查並選定位於豐原水源路之寶地為天遵道場興建基地，這不僅體現他對道務發展的高瞻遠矚，也反映了對後學們的深切關懷，並時常勉勵：「天遵是老道場，大家要打拼，老竹要發新筍。」啟用典禮當日，前人老親臨主持儀式，點燃三盞佛燈，象徵著光明與希望，照亮了後學們的修行之路，讓無數後學得以在此修辦道務。

慈心悲願 廣弘大道

前人老的慈心不僅限於天遵道場，他的足跡遍佈臺灣及世界各地，廣設道場，開創了無數修行的機會，讓全球的後學都能有安穩的修道場所。前人老的悲願如同無盡的慈海，無論身在何處，都能感受到他的慈悲與關懷。他以「知恩、感恩、推恩、報恩」的胸懷，把一切順境和逆境都視為修行的恩賜，成為後學永遠追隨的榜樣。這份廣弘的悲願，為無數道親提供了修行的根基，也為一貫道的未來發展奠定了穩固的基石。

睿智遠見 培育青少

「一貫道需要青少年，青少年需要一貫道」，前人老深知青少年是道務的未來，睿智地創辦暑期三營活動，讓年輕學子們在營隊中成長茁壯。傳授道學知識，培養孝順、友愛、尊長、與人為善等美德。前人老帶領眾點傳師親自全程陪伴，無時無刻關心著學子們的飲食起居和學習成果，那慈祥的笑容和關愛的眼神，讓每個參與者備感溫暖，那聲聲「前人爺爺」依然迴盪在耳邊，那緊緊「愛的抱抱」依然溫暖在心裡。此外，聖林道場的建立，讓離家讀書的道場子弟有人照顧，並且能在課業學習之餘熟悉修道環境，並舉辦微孝小學耕耘鄉鄰社區，讓固有倫理道德從小扎根，這份關愛和陪伴將永遠留存在我們心中。

修道精神 創造無限

前人老如同莊子筆下的「鵬」，他的生命如大鵬展翅，突破了世俗的局限，活出無限的價值，展現了永不懈怠的精神。他自十六歲進入道場，七十年如一日，無論遇到何種困難與挑戰，他都堅守本心，始終以修道為生命的核心。更創辦了「種子班」，培養辦事人才，為一貫道的未來發展奠定基礎。他無私的精神如同深海和強風，支撐著大鵬鳥展翅高飛。無論他面對的是順境還是逆境，都能以堅毅的信心應對，並將這份信心傳承給後學。



（台中豐原／林公前人親自與點傳師和前賢輩們場勘， 選定了水源路為天遵道場的現址。）



（台中豐原／道場啟用當日，林公前人親臨主持儀式，點燃三盞佛燈。）



（道場啟用當日，林公前人親臨主持儀式，點燃三盞佛燈。）



（台中豐原天遵聖宮／寶光建德天遵聖宮落成安座大典）

感恩傳承 願力永續

在前人老成道週年前夕，後學們懷著感恩的心，重走當年前人老艱辛的開荒足跡，昔日坎坷泥石路、餐風露宿、櫛風沐雨、披星戴月、假扮農夫躲警察翻山越嶺、走過一山又一山，為了眾生的慧命而奔忙，為了眾生有個安歇處而樂在其中。深刻體會到他在修行路上的堅持與奉獻。前人老留給我們的不僅是道場，更是一生的智慧與慈愛。他的每一個行動與微笑，無不展現了對道務的熱忱與對後學的無限關愛。對於後學來說，前人老是慈父般的存在，他所樹立的德行典範和慈悲心懷，將永遠指引我們前行。我們深感榮幸，感恩能在他所開創的道場中修行，並承襲他的遺願，繼續推動道務，讓他的光明與智慧永續傳承。



台中新社天寬道場

林前人年輕時打拼過的道場家園

台中新社天寬道場

林公前人年輕時打拼過的道場家園

秋風起，落葉飄，歲月輾轉更迭又一寒暑，大德林公前人皈真繳旨已經一年了，但是他那種自在從容，心量廣大，高超智慧在天寬道場前輩點傳師，壇主德長道親們都留下深刻的印象，緬懷過去的美好時光，令人不勝讚嘆唏噓！

民國45年圓覺大帝(呂公老前人)為了開荒東勢，在東勢向蘇先生租了一間土角厝，經過一番整修後，調派邱公前人與林公前人(時皆未領命)駐堂推動道務，以作為開荒東勢地區的據點。根據吳德長壬松的描述，他倆日子過得很清苦，雖是寒冬，必須在入夜後打着哆嗦在屋後的大圳溝邊洗身子。也因他倆良好的搭檔，堅苦奮發，成全了很多道親清口茹素，開設佛堂，廣渡有緣人，在短短的一年多時間，佛堂已近三十間，這也是奠定鞏固天寬的基礎，為日後天寬的建設劃下一道燦爛的光芒。



依稀記得當時初一、十五的獻供辦道日，會看到兩位前人仙風道骨的身影，小朋友們都驚呼神仙來了。當年辦道是非常辛苦的，光是去各佛堂，從東勢搭車到卓蘭，開始步行再走路，山間小路崎嶇彎延，遇到小河走的是麻竹編的橋，空空洞洞，搖搖晃晃，沒有扶手欄杆，走得可是驚心動魄、提心吊膽呢！這是養德佛堂劉政光壇主所述；每個月三次辦期所要走的路，除此之外，還要再到淋漓坪、大邦、南湖、新開，也是要走兩個多小時，相當辛苦，但看到道親多，又誠心，前人也是樂此不疲了。有一次，林公前人在養德佛堂講道義時，為成全道親清口，用客家話學說：素食會吃得很胖，說成會吃得「真大病」，惹得滿堂大笑 -- 胖講成病ㄆㄧㄤˋ。

46年卓蘭玄德佛堂道務也是宏展，人才班課程多，詹德長年少時即在此求道，參加修辦道，有一次邱前人大典辦完道，林前人撿起地上一張紙，打開一看是首清口頌訓文 ，就問在場的道親們有誰會唱，是以蘇武牧羊的曲調譜成的，當時詹雪雄德長就與林前人唱起來了，唱著唱著，越唱越起勁越唱越大聲，江耀煌壇主悄悄地來到身旁，「噓」！了一聲 -- 晚上10點多了。

詹雪雄德長說：林公前人一句話，大家都同見同行，同心同德，全力以赴，這在修道者是多麼深奧的功夫。他受益良多，如今兒孫都在道場，每次天寬開班，老少三代全家大小都到喔！

林公前人對早期誠心道親一直以來都關懷備至，如果一段時間未曾見面必會詢問其人，每每都讓當事人感動不已，如吳德長於2014年因病住院八天，回家安養，大德林公前人親率天臺及天寬經理一起來到吳德長家關心，前人的大慈大悲，讓德長內心永存無限感恩。

天寬的謝大姑-阿桃，每次參加清修班課時，都會受到林公前人的眷顧點名，她是非常感恩林公前人的慈悲大愛，對她點點滴滴的關心鼓勵，都有一直牢記在心，娓娓道來亦讓旁邊的同修前賢感動不已。



（19931222 / 大仙塔 / 至聖佛堂開堂前人慈悲）

林公前人這些年都在高雄，新馬海外或奔忙於楊梅圓覺國際道場，人在遠處，心無時無刻都在關心他年輕時和邱公前人奮鬥過的道場家園，每當他回天寬來，看到屋前翠綠的園圃，心中總有回家的溫馨自在。這幾年天寬改建新道場，前人亦時常抽空回來督導賜聯，尤其在去年112年病篤期間，更特別交待(與陳連得前賢，分別)護持妥置旁邊將軍廟的遷建事宜，可見大德前人對天寬的厚愛，對諸有情的尊重(註一)，對眾後學開了一場無言的教誨。又，目前天寬母殿的一對黃玉聚寶盆等，更是大德林公前人賜福，先說後應，全臺僅有的無價珍寶。

感謝天恩師德！合十～～～



（20180617 / 台中新社 / 天寬母殿上樑）



（2017 / 台中新社 / 林公前人至天寬關心新建進度）



（20180617 / 台中新社 / 天寬母殿上樑）

台中石岡天律道場

一盞永恆璀璨的明燈：追憶林公前人

人

台中石岡天律道場

一盞永恆璀璨的明燈 追憶林公前

一顆星隕落了，卻照亮了無數人的心，大德林公前人，是我們寶光建德道場的精神領袖，您用一生詮釋了道的真諦，您如同一盞明燈，在黑暗的末法時期，帶給芸芸眾生光明與希望，指引我們前行的方向，也為白陽史冊開創了永恆的輝煌。

林公前人，生於民國二十六年，自幼天賦聰穎，品學兼優，事親至孝，知書達禮。十七歲求道，受圓覺大帝提拔為辦道人才、修學禮儀，更深受圓覺大帝慈悲教誨，啟發大德林公前人四處開荒辦道的廣大胸襟，立弘誓大願代天宣化。二十歲時與邱公前人奉圓覺大帝指示開荒東勢、高雄道務，兩人如兄弟般合作無間至誠感天，寶光建德道務因此大為宏展。二十六歲拜領天命，民國六十一年又再次奉命前往新加坡協助邱公前人，開辦新加坡、馬來西亞道務，辛勤播種聖業有成，道務宏展道親萬千。民國七十八年奉施公前人之命，領導新馬及高雄天臺道場。民國九十年施公前人成道，膺命繼承寶光建德聖脈重任、宏愿無邊、道脈傳承、開展新運、宏觀未來。

道場如同前人的家，您一生全心致力於道場道務，情牽眾生生死慧命承續，心繫師恩母德推恩佈德，七十二寒暑無私無我，從不曾擔憂自己病痛纏身，甚至瀟灑的跟我們說：「我的身體交給老母，老母要我活著我就活著，老母要我回去我就回去，生死沒什麼啦，哈哈哈！」您老的點點滴滴，時刻教化提點小後學們，是我們一生學不盡也參透不完的活潑瀟灑本來面目啊！

大德林公前人深知道場道脈傳承不能少了年輕新血的加入，常常告訴我們「一貫道需要青少年，青少年需要一貫道」，對年輕學子照顧更是費盡心思，成立「聖林道場」，提供一個溫暖的修行大家庭，照顧關懷道親在外求學的子弟，使其在求學期間，能無憂無慮安心上課外，更成全教導在外求學的莘莘學子接近佛堂、研究道義、明理發心、了愿修辦，畢業之後能回歸原屬道場了愿或海內外開荒，使大道得以薪傳。另外每年暑假更是投入龐大的人力物力財力，動員道場所有點傳師護持，而前人就像彌勒祖師般和藹親切、笑容可掬，深受學生們喜愛，直呼「前人爺爺」，前人爺爺更是親切的和學生們互動，不忘鼓勵所有學子除了認真學習課業外更要用心學聖學賢，涵養德性。



（2020 / 天皇宮 / 天律道場了愿庚子年新春團拜，以前人十二大宏願為主軸，表演結束後大德林前人與全體天律後學一同合影。）

除了對道中青年學子的重視栽培外，大德林公前人對於所有長者關懷備至，常慈悲叮嚀：「家中的兩尊佛祖最靈，一定要好好奉養父母，報答父母之恩。」而前人更是思慮道場的老菩薩，冀能老而安之，積極推動「彌勒家園長期照顧中心」的設立，每逢過年節慶，前人只要身處國內，都會親自到場噓寒問暖，讓老菩薩們倍感溫馨。每每看到此情此景，都讓後學感動不已，因為大德前人的年歲並不亞於這些老菩薩，且早已屆含飴弄孫之年，但老前人從未曾追求享受過，只求用盡一生來照顧所有的老菩薩們，以身教示現敬老尊賢道倫端。



（2011 / 天律本堂 / 香港陳老前人、張老前人與林公前人蒞臨天律本堂普照，與天律道場各位點傳師一同合影）



（2015 / 日本 / 大德林公前人蒞臨日本天京本堂慈悲普照鼓勵成全，
與各位點傳師與日本壇主、道親合影）



（2006 / 泰國 / 大德林公前人親臨主持泰國天光佛院動土奠基典禮，
並於2007年圓滿落成，奠基泰國道務發展的中心。）

大德林公前人的高瞻遠矚，為報答師尊師母大恩大德，發出如菩薩般的十二大願力，建設國內外道場：包括新加坡天船道場、馬來西亞天馬道場、泰國曼谷天佛道場、澳洲悉尼天品道場、澳洲墨爾本天帝道場、英國曼城天城道場、台中寶龍山天圓道場、金門天陸道場、臺灣桃園楊梅圓覺國際道場，廣渡眾生脫離生死苦海輪迴；設立中華民國一貫道慈善功德會，不遺餘力投入國內外社會公益慈善等急難救助活動；開辦老者關懷的「彌勒家園長期照顧中心」及一貫體制的全人教育學制-寶光建德彌勒學園。前人的叡智擘劃，帶領寶光建德開創新局面，但前人永遠都以二等兵的身份自謙，無伐善無施勞，踐行老者安之，朋友信之，少者懷之屬道步履，讓後學感受到深深海底行，高高山頂立是何等深厚的生命風範啊！

前人一生櫛風沐雨晝夜不息，慈心無限悲憫眾生，願力無邊堅毅奮勇，謙卑自牧德風道範，過往種種歷歷在目，縱有萬般不捨，如今您已功圓果滿！您用一生詮釋了菩薩行者的生命風範--「有道有德歸鄉路，無執無我見性天。」做為建德後學的表率明燈，我們會謹記您一生的禪機開示，同見同行同願力，承啟圓覺家風，讓寶光建德道脈綿延永續薪傳。



（2000 / 921大地震造成舊天律本堂傾斜，天律後學上下一心護持建設，
民國九十一年六月十九日天律本堂落成，大德林公前人蒞臨主持落成安座大典。）

台中大里天一道場

緬懷 林公前人 德澤普被

台中大里天一道場－

緬懷 林公前人 德澤普被

金雞三唱天下白，春風拂面百花開， 古哲聖賢乘愿降世 ，而妙在聖賢不虛度歲月，以渡化眾生為職志。各有時機因緣的使命與慧命之流行，有分而合，或合而分。大德 林前人說對也不對的禪機蘊藏，看似山窮水盡忽見柳暗花明，如黃河九曲 直入蒼海。縱有同中求異，亦可異中求同 。著眼處大 妙理合和無分、無古無今、無人無我、無偏無私。大德攝受如在左右，生命境界當今無可比凝。



林公前人十大宏愿，在天恩師德加被，寶光建德全體建德人，齊心同德邁向新紀元。上天恩澤寶光建德道場。林公前人 時時耳提面命；寶光建德道場殊勝建立在：

一、「天命傳承」基石上：恩師尊 恩師母 潘公道長 顯化大帝 圓覺大帝 邱公前人 施公前人 林公前人 雖然歷經種種考驗，終能撥雲見日，再創不朽聖業，天命真傳不容污染。

二、「人辦天成」的道場：林公前人時常提攜：上天如果允准，自然就可成。時機因緣尚未成熟，就有阻礙。只要大家用心，這都是上天的安排。

三、「報恩了愿」無怨悔：林公前人慈悲：建設道場每天都有了愿工作可做，就多一次消業機會，錯過一次了愿機會，就少一次報恩的機會，了愿是累積個人回天的資糧，人人接受無量天恩，各各領受無邊師德，唯無怨悔盡心報恩了愿。



（待修）



（前人主持上樑）

四、「眾生歸依」大法船：林公前人慈勉：建設道場不是為我個人的享受，是要讓眾生有共修 了愿 明理上岸的大法船，這裡沒有名利可爭，只有佛光普照，度人成全，是有緣佛子大皈依處。



（前人主持動土）

寶龍山天圓彌勒佛院；本隸屬天倫道場，大德 林公前人高瞻遠矚，睿智安排在〔2008年 正月〕由天一道場承接。天倫 王領導點傳師，歷盡滄桑購地 全體天倫同修了愿、守護 。大德 林公前人慈悲指示：天一道場 護持了愿資金新台幣 一億元，共助建設天倫道場，天圓彌勒佛院轉由天一道場承接管理。天倫同修們雖不捨，為成就更大宏願，上天巧妙安排，無縫接軌，一代人辦一代事，而成就今日的莊嚴天倫道場，寶龍山天圓道場。

天時緊急 大德 林公前人時時催促〔寶龍山要建，要趕快建，如果國際道場先建，天圓道場會建不成。〕 在你老的催促 安排 策畫 終於〔2016丙申年 正月二十八日〕 上午動土。因 林公 前人你大愿力感天，上天的撥轉，工程進行出奇順利，在〔2017年陽曆10月15日(農曆8/26)〕 大德前人 主持上梁大典。種種不可思議顯化天恩師德加被，在最艱鉅之時，全體寶光建德同修，送出溫暖慷慨解囊，大德前人 調度海內外資金注入，天圓道場〔第二道務中心〕關關難過關關過。讓後學們津津樂道。



（前人巡視天圓道場工程進度）



（前人巡視天圓道場工程進度）



（前人巡視天圓道場工程進度）



（林前人巡視道務）



（20181225 / 台中寶龍山 / 貴賓參訪）

林公前人你老有先知先覺過人的敏感力，及積極進取的魄力，重建寶龍山天圓期間，每週不定期從高雄神威道場不辭辛勞南北奔波，最少兩次在(上午八點左右)蒞臨工地視察督促。每次回來就催促(金瓦 木雕 進口石材)都回來沒。令同修百思不解，這些尚用不著建材，為何催的這麼急。當2020年1月21日covid-19疫情發生隔離、快篩、封境，這時同修們才體悟到，因 大德前人 你的先知睿智催促，建材到位，天圓道場工程進行不曾停工，天一道場同修也因疫情影響，都進到工地 接金瓦、下貨櫃清掃工地、了愿 護持。讓承包工程建設公司，工程進度順利。接著內部裝設(吊佛像、搬建材、傳接鋼骨、安裝禮堂座椅)到萬佛牆完成請彌勒佛上座，呈現上下團結之心，道氣充滿一片祥和。



（前人親自主持安座與點佛燈）

大德 林公前人你老為整體外部環境景觀，將神威道場數百株茶花，全數移到寶龍山。數以百計〔車輪〕運到寶龍山裝飾道場讓道場能〔法輪常轉〕。又將珍藏字畫、木化玉(石)慈悲賜給天圓道場。道不盡的種種恩澤，非三言兩語筆墨能書。



（前人主持安座接待貴賓）

大德林公前人當 殿竣工時，似乎缺少什麼，經過多日琢磨，吩咐天台道場羅玉女前賢及女兒，到寶龍山面授機宜，道出寶光建德本堂早期都有羅帳，就做黃色羅帳更顯佛堂莊嚴與尊貴，也保有寶光建德傳統特色。

大德林公前人時常慈悲；天圓道場是(寶光建德第二道務中心)，重建期間動員海內外可用資源，全心投入。方能順利在(2020年7月26日歲次庚子年 六月初六日)大德林公前人親自點佛燈天圓道場正式開堂。

當聞大德林公前人成道回天訊息，眾同修悲**慟**莫名，久久難以撫平，歲月更迭雖已周年，每每回到道場，看到寶龍山天圓道場正大門口入口，大葉紫檀日月精華上頭那尊(歡迎佛)， 宛如大德林公前人如在左右，時時展開雙手歡迎大家回來，
世尊涅槃之時，勉勵弟子：【汝等勿懷悲惱，若我住世一切，會亦當滅，會而不離，終不可得】是故當知(是皆無常會必有離，勿懷憂惱世相如是，汝等當精進，勤力修行，早日得皆脫，以智慧光明，滅諸**癡**諳也)

當今唯滿懷報恩之心，寶光建德人上下一心，共同完成
大德 林公前人 十大宏愿之一(楊梅圓覺國際道場)。

在【前人手抄筆記】有提到(問祖宗之德澤，吾身所享則是，當念共積累之難；問子孫之福祉，吾身所貽則是，要思其傾覆之易)楊梅圓覺國際道場興建，堪稱世紀大機緣，願同修不只為己 積來生福德、了己今生宏愿。更為子孫積福祉，代代得以綿延。

南投中寮天祥道場

緬懷大德林公前人

南投中寮天祥道場

緬懷大德林公前人

天祥道場從民國74年因道親日益增多，軍功里的本堂不敷使用，便在施公前人的指示下積極尋找用地蓋大廟，中間經歷九二一等等種種困難，終於96年2月開始興建，在建設過程中，林公前人也是大力支持，並曾多次關心並親自來巡視。林公前人曾多次與天台姚武年領導點傳師親臨關心視察指導，凡事必親力親為，奔走國外訂木材雕刻神像、瓦片、欄杆、大理石！天祥道場為節省成本一樓至五樓欄杆原本要用水泥，林公前人說莊嚴道場要用大理石。當時天台簡玉貴點傳師奉林公前人指示除協助進口許可及文書作業指導，還陪同天祥黃進建、巫文、林紀純三位點傳師及邱金將堂主至花蓮跟大理石公會協商，協助我們由大陸進口舖地面及欄桿的大理石。因是自辦進口，當時對建廟資金困頓省下不少經費！今日天祥能建廟完成，除感謝道親們同心同德的努力與付出，更要感謝林公前人及各道場點傳師及前賢們的護持！



（ 20070412 / 南投 / 林前人來巡視興建中的天祥道場）



（20090328 / 南投 / 天祥安座大典，陳老前人、林公前人與諸位點傳師在五樓母殿）

天祥道場興建完成，於98年3月28日(農曆3月2日)由香港兩位老前人及林公前人主持安座大典，當日各道場參與貴賓100多人，本屬道場護持約200多眾！張老前人於一樓觀音殿辦道，陳老前人也於五樓主殿辦道，當日求道計91眾、清口計14眾！感謝天恩師德，若無林公前人與點傳師及前賢們的用心護持，那有今日的天祥道場，讓小後學們有莊嚴的修辦佛殿及講堂，能聞法修辦，精進自我，安頓身心，真是萬分感恩！

林公前人除了重視大廟的建設讓更多的道親可同聚修辦外，對點傳師及道親都很親切，每次來到天祥總是笑容滿面，貼心關懷。日理萬機，奔波勞碌，雖道務繁忙，但他的慈愛總是關照著點傳師和壇主道親們。天祥負責林俊德點傳師在110年回天繳旨，林公前人也第一時間趕來關懷弔唁並參與告別式，天祥痛失一位負責點傳師，林公前人於是決定直接領導天祥道場，最少兩個月來一次壇主辦事員人才會鼓勵天祥的點傳師及道親們。

適逢新冠疫情流行，林公前人勉勵天祥道場後學，寶光建德現在全世界的道場都很平安，因為有師母的慈光庇佑，現在天祥有那麼莊嚴的道場，我們諸位道親修道要進步，要越修越好，要比過去有更多的了愿及積功累德，道場是大家共同的責任，要一起來承擔。前人每每在天祥壇主辦事員人才會提點修辦中要注意的事項，深入淺出，句句肺腑，語重心長。總叮嚀好好修、好好辦，方不愧前輩們建設莊嚴的道場。前人他老人家八十幾歲的高齡，身體抱恙，行走不便，但講起課來總是神采奕奕，多時也不覺疲累，其修辦精神及道心道念感動了諸多後學。前人對天祥的付出，從當初的建設道場到後來的直接領導，天祥後學們銘記於心，感恩戴德。



（20090328 / 南投 / 天祥安座大典，陳老前人與林公前人在五樓母殿）

寶光建德能有這樣一位前人是我們的福報，他心懷世界各大道場的道務，無時無刻總是在為道務奔波與計畫，只為道親有更好的修辦場所得以安身立命，得以報答天恩師德。除心懷道務外，百忙中仍不忘私下關懷著點傳師與道親們，讓人感受其慈愛的光輝與道的尊貴。

在林公前人身上看到他的「虔誠」與「大願」，也看到他的「慈悲」與「智慧」，一位實踐「六度波羅蜜」的真修道人，也是一位「高瞻遠矚」的領航人，處事圓融，活潑應對，與時俱進，總能攝受人心，感受其圓融智慧與溫暖德光。從建設國內外道場大本堂及培育人才開辦種子班，設立中心人才，開辦崇華小學、中學、天皇學院，到建設彌勒家園、天圓國際道場，樁樁件件均不易，若非有天的相助及林前人的誠心、魄力、堅忍、睿智與德光普照，則不易達成。感恩林前人生前領航寶光建德海內外道場走向更美好的新紀元。



（ 20111024 / 南投 / 林公前人在天祥壇主辦事員人才會結緣）

「哲人日已遠，典型在夙昔」，林公前人留下來的德風道範，是身為寶光建德後學當效法學習的，唯有好好修，好好辦，將道務推展開來，並將天圓國際大道場建設完成，大家同心協力，有錢出錢，有力出力，完成林前人未完成的遺願，方不負天恩師德與大德林公前人。



彰化天倫道場

緬懷大德 林公前人德澤

彰化天倫道場

緬懷大德 林公前人德澤

轉眼間，大德林公前人離開我們已過了一年，但林公前人對天倫後學的大德敦化依舊銘刻於心。回想當初，天倫本堂尚未建成時，大班期皆於和美天聖宮舉行。大德前人時常蒞臨指導，某次甚至提前到來，關心天聖駐堂的同修情況。天聖宮是清修姐妹們最佳的共修場所，姐妹之間不僅情誼深厚，還兼顧聖凡事務，發心護持道場，幫辦各項道務。這些願力都是自動自發的，且經歷家庭考驗的同修們，信念更加堅定。前人對她們的道心與奉獻，讚許有嘉！

林公前人一生心繫眾後學，鼓勵大家明理修辦，齊家修道，將慧命傳承永續，這是他老人家的慈心與悲願。前人將自己完全交託給老母作主，展現出無與倫比的智慧與無窮的願力。前人一生中所立下的大願幾乎都得以實現，唯獨國際道場未完成的道業，留給我們後學繼續完成，誠如前人所言：「一代人辦一代事」，他老人家的使命已然完成【歸根復命】。



（ 20080106 / 林前人蒞臨園遊會場）



（ 20080106 / 天倫園遊會-林公前人敲愛心鑼）



（ 20080106 / 天倫道場動土典禮）

回想前人對天倫後學的關懷，每當壇辦班結束後，我們總感到精神煥發。前人那永遠的「八顆牙」笑容及盡心盡力的修辦精神，深受我們後學的敬佩。

前人慈悲留下了明理修辦的訓示：「目中有人助緣多，口中有德福報多，耳中清靜和諧多，心中有佛歡喜多。」明理者覺悟，迷失者不明，前人提醒我們道場必須同心同德，團結合作，才能集中力量展開道務，後學們將謹遵此教。

2015年，前人帶領清修班的同修們前往維多利亞觀賞茶花園，後學有幸與前人合照。前人慈祥的笑容，至今依然留在我們心中，充滿感恩與懷念。默禱大德前人的真靈常臨，護祐天倫後學們道心堅定，道務鴻展。



（ 20150412 / 台東 / 清口班參訪維多利亞-茶花園）

高雄天臺道場

再現建德容錦：緬懷林再錦老前人

高雄天臺道場

再現建德容錦 緬懷林再錦老前人

瑟瑟秋風微冷，念念懷思更淒，悵然矗立，原是您堅護的臂膀遠去～後學從小生長於澎湖廉德天勅聖宮，在佛堂裡無忌戲耍的印象都比在公園或學校裡更深。自未記事起即有天勅聖宮，雖不得見落成之初的感動，但從照片中看見得盡是您對離島後學們的心切關懷，好似還能聽見您的聲音在宮中迴盪……憶起，求學離家那年，心慌無措，唯求在異鄉有一處佛堂能安心，便有聖林道場關護倍至；計畫再學之際，即得入天皇學院進學以仁；為學畢業之後，安身於彌勒家園報恩了愿，以持生計；經世迷茫之時，再得種子班調教，奠立修辦圭臬；來往國際之間，更有國內外道場，以道相護相親的照顧…… 點點滴滴回首細數不盡，都是您的慈愛庇護，如春露復潤，滋養千萬花草林木，是您這樣的愛護，有了如今的輝鴻道場與眾後學們。



（ 林公前人於澎湖天敕聖宮）



（ 澎湖 / 林公前人於天敕聖宮動土典禮）



（ 澎湖 / 林公前人於天敕聖宮）

猶記，您在種八教室的諄切慈勉「修道唯有使生命真正生活，生命唯有付出才能負責，慈悲方能令人從善止惡」，自您二十六歲領命天職，傾注身心精力，灌極一切予道場，圓滿天命，使您有限的生命，真正生活於無限眾小後學心中，您是一位真正的修辦道者！您的慈悲德性，使眾生止惡從善，歸愿入理，您如身示教的領導，辦出無數眾生的慧命，令後學們的生命亦得以跟隨修辦。

再憶，甲辰年四月十五日 亥時 涼夜，您坐盼於彌勒家園大門前，殷切等待南美洲吳順發點傳師回國歸來，見了面即把手安慰，只言「回來就好、回來就好」，珍視而寡言，盡隨那奪眶淚珠傾訴，回房前更令後學「這個點心端上去給點傳師在房間用」，言語神態間盡是疼護後輩的慈愛，細膩如絲，如父如兄。六十二年光載，您身荷天命，日日自省，戒慎自持，以「永遠的二等兵」自謙，在法王坐上娓娓闡道，也總以「兄弟姊妹」互謂，您大慈以愛，大悲以捨，成為眾後學們修辦道的標竿，生命光彩覆披萬千眾生。



然而，歷盡數十載，終積勞成疾，每每貼近想要關心您，卻更受您的語沐，孜孜不倦鼓勵、成全著後學們；病身未癒，更遠赴新馬泰道旅，主持道場聖業，令眾後學們殷盼得成；如曾子所言「士不可以不弘毅，任重而道遠」是您一生為眾生勇毅，果敢向前的生命寫照！您總是帶著「八顆牙」的歡顏面對後學們，自在而喜悅，逍遙奔赴各個大小道場，不畏勞頓。如今憶起，在病中您曾說「我的身體交給老母，什麼時候叫我回去，我就回去！什麼時候叫我還活著，我就活著，生死沒什麼啦！哈！哈！哈！」小小後學怎知，當時您在彌勒家園養病時，每天一步步的試著練走、一口口的努力嚥下，竟全為了無數眾生，您就願再多努力一點、多做一點，盡己之力而聽天命……。



您不畏辛霜 揚帆前行 開啟眾生慧命
您不辭勞苦 奠立道場 慈護後學成長
您慈愛如父 普披寰宇 滋養眾生無數
您勇毅如帥 砥礪承擔 堅立後學心志

如今您 了道歸空 再醒迷人歸悟
點滴歷歷 鞭策力行 悲心了願 繼聖業志

後學們不捨離別，更不捨您終日辛勞，感恩上天慈悲，您受恩召以放下病身，輕靈成道。在疫情期間您曾透過視訊與後學們結緣「不見面要比見面時修得更好」，如今是後學們承擔，並兌現約諾的時候了！感恩您一生奔波，成為後學們最堅實的砥礪，盼能與您理天再見。





《天勅聖宮 永懷道範 —感恩繼志行》

天慈感召謹覆命 勅令眾生醒迷津

聖業承擔啟覺性 宮室不斷錦絲音

永銘於胸道心定 懷恩繼志把舟行

道骨堅毅天人證 範世之表學子欽

寶光建德天臺道場眾後學 叩拜前人恩

馬來西亞道場

林公前人聖哲典範

馬來西亞道場

林公前人聖哲典範

民國61年，林公再錦前人奉邱公前人之慈命前往新加坡和馬來西亞開拓道務。這段旅程標誌著兩位前人無私奉獻和無畏精神的開始。在這片陌生的土地上，他們辛勤播種，代天宣化，推展道務，致使聖業有成，道務宏展之聖跡，舉世皆曉。林公前人始終以修道為己任，丹心聖影，德範慈懷，成為一代人的精神導航和榜樣。

憶起往昔，林公前人每個月都堅持來馬來西亞開班授課，儘管他老害怕坐飛機，甚至曾在跌傷和行動不便的情況下發生意外。然而，這些困難並未動搖他的決心。他承受著病痛，繼續開班培養道場棟樑。他的堅持和毅力，不僅僅是一種責任，更是一種信仰的力量，深深感動了無數道親。



（1989 / 峇株巴轄 / 大德施公前人及林公前人親臨光祿佛堂）

在一次法會上，林公前人談到修道的意義時，篤定地說：「修道不僅是為了自己，更是為了眾生。」這句話深深烙印在了每個人的心中，成為後學們修行的座右銘，更以自己的言行，展現了真正的德範和慈悲。

先說後應的故事被廣為流傳：話說李秀霞堂主曾臥病在床，計劃去臺灣進行周期治療。林公前人在了解情況後，告訴李堂主：「留在馬來西亞治療就好，不必來臺灣。」結果，李堂主果真在馬來西亞找到了最好的專科醫生，得以康復。李堂主驚嘆：「林前人猶如活佛在世，說話如仙佛之口。」

在建設道場的過程中，林公前人展現了超凡的領導能力和遠見卓識的風範。他老不僅注重道場的硬體建設，更關心每一位道親的心靈成長：常常親自指導，解答疑惑，給予無限的力量與智慧，以期眾後學在修行的道路上不斷前進。



（1989 / 峇株巴轄 / 大德施公前人及林公前人親臨光祿佛堂）
↑（圖中）施公前人 、（右）林公前人、（左）馬來西亞陳負責點傳師



（2003 / 印度 / 恭請林公前人親臨印度天仁佛堂主持開堂聖典）

生活簡樸而充實的林公前人，每日早起靜坐，修身養性，保持身心的清淨。他老常說：「心中有道，生活即修行。」在他老的循循善誘下，許多道親也開始注重內心的修煉，追求內外兼修的境界。

林公前人的修辦生命，是一部無私奉獻的歷史。他老用自己的身教，詮釋了什麼是真正的白陽弟子。雖然他老已回歸理天，但他老留下的精神典範，將繼續引領我們前行。讓我們懷著無盡的感激和敬意，緬懷這位偉大的聖哲，繼承他老的遺志，繼續在修道的道路上奮勇前行。



（1995 / 吉隆坡機場 / 於機場送機林公前人）

巴西道場　再現建德容錦

林公前人老照片暨感恩緬懷文

巴西道場

再現建德容錦 林公前人老照片暨感恩緬懷文

寶光建德南美洲的道親，以最至誠的心感謝天恩師德，並深切懷念林公前人。時間飛快，轉眼已滿週年，林公前人的慈悲與教誨，言猶在耳，永遠深植在道親們的記憶中，成為修辦道的人生中，精進不懈的暖心動力。

天恩浩大師恩厚澤，在三期末劫大開普渡之時，為了這萬八年的大事因緣，寶光建德的前人們不辭辛苦開荒佈道。早在1987年，施公前人首次前往阿根廷及巴拉圭開荒。跨越了天涯海角的距離，讓遠在地球的另一端的南美洲國家的原靈佛子，也能感受天恩，求道修道，了確生死大事。

1998年施公前人與林公前人再次來到南美洲，慈悲普照，關懷道親。次年，林公前人又專程安排南美之行。除了心繫道務，亦為巴西與阿根廷兩地的總壇道場另選址重建，改善佛堂環境，讓道親們回來佛堂參班時，擁有更好的環境，莊嚴的佛堂，作為道心的依歸，為道親們提供修道、學道、行道、了愿、的基石，有心性依歸的先天佛堂。



（1998 / 阿根廷 / 施公前人 與 林公前人 於天德佛堂。）



（1998 / 南美洲巴西、阿根廷 / 施公前人 與 林公前人到南美洲巴西、阿根廷道場巡迴，慈悲成全。）



（1999 / 南美洲 / 林公前人，再次遠飛南美洲，為巴西、阿根廷選址新建總壇。）

除了莊嚴佛堂的硬体設備外，林公前人更展現慈悲與大智慧，從臺灣道場親點吳點傳師(順發)，毫不猶疑地賜給南美洲道場。吳點傳師是道場中老前賢、修道根基深厚、誠信修辦道堅定不移，並且具有豐富的道學教導及實戰經驗。此舉使寶光建德金線道脈永垂南美洲各國，使法船在苦海中代天宣化，接引眾生，教導修行，行功了愿，以報師恩。

如今回首南美道務的發展，我們感恩上天慈悲，並感謝林公前人的慈悲普照，建設道場、照顧道親、提攜後學，他老人家高瞻遠矚的智慧，用心建設的道務，成果現如今一一展現。

各位點傳師與壇主道親們，在這人生一大事，及修辦道路上，我們共同再加油，銘記天恩浩蕩、一起緬懷林公前人慈悲恩澤。

大家虔心修煉，始終如一，了愿歸天，以報天恩師德。



（阿根廷／林公前人於阿根廷天德佛堂，慈悲結緣。）



（2006 / 阿根廷 / 林公前人率諸位點傳師至南美巴西及阿根廷視查新建道場，
並慈悲吳點傳師為南美洲道場之負責點傳師）



（阿根廷 / 林公前人與諸位點傳師至南美阿根廷 天德佛堂，視查新道場。）



（巴西聖保羅／林公前人在巴西聖保羅市寶光建德天建總壇開班結緣後與點傳師、
壇主、辦事人才眾道親們合影）



（巴西聖保羅州／林公前人在聖保羅州海岸山度士城王點傳師家佛堂
與吳點傳師及劉王點傳師、阿根廷邱點傳師林點傳師、巴拉圭蔡點傳師，壇主，辦事員眾合影）

西班牙道場

萬里迢迢親臨普照 熠熠生輝照耀餘生

西班牙道場

萬里迢迢親臨普照 熠熠生輝照耀餘生

民國96年，西元2007丁亥年，已步入古稀之年的大德林公前人得悉西班牙巴塞隆納有佛堂時，便不遠萬里率領馬來西亞洪福點傳師及新加坡孫深河壇蒞臨巴塞隆納佛堂巡視四天(2007年8月2日至2007年8月5日)，雖然只有短短幾天，卻成了巴塞隆納後學及眾道親們永生難忘的珍貴回憶。



（大德林公前人、洪點傳師第一次造訪西班牙巴塞隆納）

高瞻遠矚展望道務 慈心安慰鼓勵送暖陽

第二天，8月3日林公前人到訪林氏佛堂看到空間又小又只有三個跪墊，問道：「佛堂這麼小怎麼辦？」後學答：「以後再看看要租一間或買一間更大的佛堂？」林公前人聽後擔心這麼說後學會有壓力便鼓勵道：「沒關係！沒關係！新加坡道場剛開始蔡阿姑的佛堂也這麼小，現在新加坡道場有一千多間佛堂，以後西班牙巴道場也會像新加坡道場一樣發展的。」

林公前人慈悲的話語讓本來泰山壓頂的後學頓感心曠神怡，充滿了動力！

林公前人趁後學離席接道親電話時訊問道親們：「林壇主是做什麼工作的，生活怎麼過，做人怎樣？」

道親們回答：「林壇主沒工作，她都做義工帶我們去醫院看病，幫我們做翻譯。」

林公前人又問：「沒有工作那生活費用怎麼來的？」

道親說：「她有房子出租, 她收租金來生活的。」

前人又問：「她做人怎樣呢？」

道親說：「我們不懂西班牙語語言不通，生病時沒辦法看醫生，都是她帶我們去醫院看病，幫忙翻譯，她的車馬費自己出，也不去別人家裡用餐，總是不求回報的幫助我們，就像活菩薩一樣。」

後來，後學才明白，林公前人那次沒有事先通知，是為了突擊檢查道場，並了解後學的為人。



（林氏佛堂）



（大德林公前人、洪點傳師與道親用餐及成全）

林公前人後來說：「我這次臨時來，之前不通知你們，是不要你們做假一面給我看。如果事先通知你們我要來就看不到真實的一面了。」

林前人一再強調身為修道人要真修實辦不能虛心假意敷衍了事。

林前人也特別關心後學的健康問題，當時後學10年間就動了5次大手術都是腫瘤和癌症類。後學沒向前人提及，前人卻好像略有所聞並主動安慰說：「我也有皮膚癌，做兩三次化療，之後就不再去做，現在一樣好好的，不用擔心，用心修道，老母會保祐的！好好的走修道這條路，讓我們的祖先沾光！」

林公前人一句親切的慰問鼓勵就像一束光照亮了病魔给後學帶來的黯淡。

參觀地標觀體驗文化 溫馨聚餐見道成道

第三天，8月4日林公前人參觀了著名的西班牙地標聖家堂，這座宏偉壯麗的建築乃世界上最大且未完工的天主教教堂，被聯合國教科文組織列為「世界文化遺產」。



（林前人與西班牙巴塞隆納聖家堂）



（待修）

之後林公前人前往市中心與後學及兒女一起享用午餐，了解到後學兒女並未走入佛堂便苦口婆心的成全鼓勵，吃飯時也不忘見道成道。

第四天，前人和道親們在佛堂見面用午餐，難得有點傳師蒞臨，後學請示前人是否能辦道，前人說當然可以！因此這趟巡視之旅也在八位有緣佛子上岸後圓滿結束。

那是後學第一次也是唯一一次見到大德林公前人，有感他像父親的慈祥，在關心子女一樣，後學移居在國外舉目無親，受盡風酸，林公前人蒞臨普照時給予的關懷厚愛和鼓勵修行，讓後學心裡萬分的感動更是加強了後學在修辦路上的信念及力量！



（大德林公前人、洪點傳師與林堂主一家在西班牙巴塞隆納西班牙廣場）

抱守初心砥礪前行 眾志成城志續德風

雖然林公前人親臨普照西班牙道場只有那麼一次，前人卻總是心繫西班牙的壇主道親，關心這裡的道務。林公前人雖已道體欠安，但也為西班牙的道務做了安排，西班牙巴塞隆納道場在林公前人的指示下于去年，2023癸卯年農曆八月初二日開設了一間公共佛堂，林公前人于2023癸卯年農曆七月廿九日永歸母懷，就在開堂的四天前。西班牙的壇主道親雖然痛心無比卻也只能收拾心情把開堂辦好以報答林公前人的恩澤。

前人大德心寬關懷全球的道務，為眾生犧牲奉獻的精神是小後學們效法的典範，我們會隨著前人的腳步更加努力，感念前人，繼續為母分憂替師分擔盡自己的微薄之力來報答天恩師德！

東埔寨道場

二〇二四緬懷林公前人

柬埔寨道場

二〇二四緬懷林公前人

張老前人、林公前人於2013年3月6日蒞臨柬埔寨道場天振佛堂普照；前人慈悲特地到工廠巡視，關心台灣營養麵一天的生產量及銷售量，大德前人細心入微道務繁忙中仍不忘關照後學們的聖凡發展情況，讓後學們備感溫馨。

而今，雖然您成道回天了，但，您的笑容、您的慈祥、您的威嚴、您的教誨、您的大智慧、您的犧牲奉獻、您修辦道的精神典範，後學們永遠懷念您效法您感恩您。

-- 柬埔寨道場



（2013 / 林前人蒞臨柬埔寨機場）



（2013 / 林公前人至天振工廠巡視關心台灣營養麵的生產及銷售）



（2013 / 林公前人蒞臨天振佛堂歡迎晚會全體大合照）

美國道場

永遠的痛

美國道場

永遠的痛

張老前人、林公前人於2013年3月6日蒞臨柬埔寨道場天振佛堂普照；前人慈悲特地到工廠巡視，關心台灣營養麵一天的生產量及銷售量，大德前人細心入微道務繁忙中仍不忘關照後學們的聖凡發展情況，讓後學們備感溫馨。

而今，雖然您成道回天了，但，您的笑容、您的慈祥、您的威嚴、您的教誨、您的大智慧、您的犧牲奉獻、您修辦道的精神典範，後學們永遠懷念您效法您感恩您。



（2013 / 林公前人蒞臨柬埔寨機場）

1、林公前人的願望

1999年底，林老前人寄望美國那麼大，應該能辦出道務，讓更多的人登上法船以報答 上天降道之恩， 師尊師母普渡的使命，所以高價買下現在所在地一間教堂整修，完工即時開設佛堂。多年來道務總是像在沼澤地走路，托著走難以大步奔向大道，疲憊不堪，辜負 老前人所托負。



（與林公前人合影於天皇宮）

2、對國外總是訶護著

後學有自知之明，後學無德不堪負責天信佛堂，每年回神威道場報告道務，請 老前人另派點傳師負責，老前人總是用鼓勵的方式叫後學再接再厲。

一次報恩大會，後學只帶2位道親回去參加，林老前人沒生氣還與我們合照，對道親加以成全。

3、大德者的風範

沾到天恩師德，林老前人的大德，2014年紐約旅館業張善人將在加州Magic Mountain市區一塊土地要捐給 前人蓋佛堂。前人聽說是地震帶說，有困難，那麼既然我們不蓋就返人家，張老板可以賣掉賺錢。前人的不貪求，大家讚嘆。(市價$700萬)

道親張太太May的先生(曾任台北市政府建設工程課課長)，跟前人見一次面後，希望前人的房間要改造成套房，方便 前人住宿，答應後，他請工人裝修，出錢出力將房間改成套房，其他空間多二間房間。



（林公前人巡視道務）

第二見面，跟前人聊天建議宜蘭人最尊敬的關聖帝君請入大殿一起受道親叩拜，前人覺得有理就答應。見面談話都沒很久，張先生事後一直讚嘆林公前人德行風範，出口即是真理。2023年9月聽到歸空訊息，流下眼淚很是不捨的一直說：「林前人是宗教界的完人，他是宗教界的完人。」要張太太代表他們全家回神威為 林前人守靈、送上一程。

4、對天信佛堂的法語

- 道之成在我，道之行在時，道之美在人，道之證在修。
- 有道之人的身中，常有情理；有道之人的手中，常有事理；
- 有道之人的口中，常有法理；有道之人的心中，常有天理。
- 有發願才會有力量，有功德才能不退轉。



（林公前人慈悲法語）



英國道場

對林公前人之緬懷

英國道場

對林公前人之緬懷

一代聖哲林公前人，於2007年7月30日在百忙之中，為了英國的道務，不辭勞累坐了十多個小時的旅程，第一站安排在倫敦東南區的耶必悟公共佛堂，道親們一聽我們寶光建德的大家長蒞臨，大家也湧躍的來參與此特殊因緣的法會。在法會當天都擠滿了道親，前人佬的法語慈勉,在幽默中帶入道，因為道親們從沒上過二,三個小時的課，前人大德說這次上這麼久的課，已經超過午餐時間，是要考一考大家是否有此道心。最後前人大德看到了大家的誠心，當下有所感，他老人家的睿智及眼光長遠，考慮到西方國家的民族風情,不隨便到人家私人的住宅,道要在西方國家辦，最後他老人家開金口，允諾眾道親要去找一間本堂,請王來發點傳師趕快去找。他老人家說回台灣再想辦法有關購買款項之事宜，在此深深體悟前人大德老的用心對英國道務發展之厚望。

承蒙上天慈悲，倫敦於2008年找到了這間二級古蹟的舊市政廳，交通四通八達，近地鐵,火車，公車站。當時為了募款購買事宜，台灣林彩逢堂主發大心了大願，承蒙大德前人允許及指導配合下購買下來。當時英鎊對台灣的對換率超高,在天人合一下，終於在2009年5月3日，在大德林公前人敬邀大德陳老前人,張老前人，石前人及隨駕的各位點傳師及各位堂主前賢們 一起蒞臨落成點禮。在大德者的德光普照下，三天連續辦了111眾，求道者西方人佔了七成。當天清口有一位洋人(Sebastian 現為堂主)及一位博士(陳財貴現為堂主)及(林慧瓊現為副堂主)，賜堂號為天英，將天道傳遍整個英國。



天英本堂

開堂後，大德前人在臨走之前，交代了王點傳師說，現在給您們一間本堂了，要好好辦，費用要自己想辦法。前人大德老此舉是在鼓勵大家要合作，自給自足，也恩准王點傳師可以以易經風水來維持自己的生活費，藉於此點傳師除了生計有着落之外，亦可以接引眾生。前人大德老對下屬之體諒及成全因材施教。



話說曼徹斯特的因緣，於2014年大德前人和王點傳師說可以去找一間本堂，在因緣聚會下，找到了一間休閒俱樂部(Social Club)。大德林公前人獨到的眼光，加建出來的遮陽廊其屋頂以中國廟宇的設計來建設，在申請到政府批下來到工程進行的進度，只有短短的四個月的時間來進行加建的部份。因為曼城是一個雨都，在工程的進行時有很大的挑戰，到了最後關頭，三個大門還沒辦法清關，前人佬也很著急，吩咐要叩求及無論如何一定要想辦法把三個大門清關出來。皇天不負苦心人，透過很多管道，終於在10月27日清關，在道親協助調動大卡車在28/10早上送抵佛堂，前人佬當時已在倫敦，於29/10他老人家心有所感應，告訴隨行的點傳師們，他要趕快上來曼城，他不放心，當前人佬抵達時，看到三個大門還沒安裝好，地板還沒鋪好，泊油路還沒作好一片濕淋淋的泥地，明天如何落成呢？在回旅館休息時，他老人家千叮嚀萬交代無論如何大門一定要裝好，安裝好後，要拍照給他看，他才能安心睡覺。終於在凌晨二點時大門安裝好了，所有東西在王點傳師及眾同修齊心合作下，整理得莊嚴肅穆，濕淋淋的泥地也在採購的假草坪下鋪出一條路。前人大德及各位前賢開幕當天一大早就蒞臨，大家覺得不可思議，天城道場終於在眾志成城努力下於2016年10月30日開堂，賜堂號天城，是座云城將來能让眾生躲災避劫的地方。透過這事件，體悟到前人老一心一意為的都是道場，為眾生，為道場不眠不休。



（林公前人主持開堂）



您老人家的德風典範是後學們要學習的地方！
您老人家的腳步是後學們要追隨的步伐！
您老人家的學修講辦是後學們修辦的指南針！
您老人家的犧牲奉獻是後學們精神支柱！

感恩感謝前人大德為英國的道場勞心勞力，英國小小後學們不負厚望來行功了願，修辦道，您的諄諄善導，將銘記於心！

泰國道場

築基人間佛國 天佛

泰國道場

築基人間佛國 天佛

汎黃的相片，勾起心中無限的回憶，晚近這幾十年來林公前人為完成圓覺大帝未竟之心願而奔波，多少的困難與阻礙，都改變不了林公前人堅定的弘道之心，感恩上天恩典及葉點傳師與守地將軍奇妙緣分的安排之下賜予此寶地－「天佛道場」，在前人的領導與點傳師及各方大德的戮力同心下歷經了四年的建設，終於在2022年完成了整體建設。



（天佛道場動土-林公前人慈勉）

林公前人有著超凡的睿智，了解泰國是佛教國家，為度化佛國眾生，入鄉隨俗，前殿設為釋迦摩尼佛殿，供奉釋迦摩尼佛、迦葉尊者、阿難尊者。接續在前殿之後有六度波羅蜜塔，象徵著白陽弟子效法菩薩行誼的修持。後殿是萬殊歸一的皇母聖殿。兩側為講堂與廂房，供道親開班、法會及住宿使用。前後殿的建築格局，呈現「大道」應運而生的時代因緣，前有釋迦牟尼佛拔眾生苦，後彌勒佛予眾生樂，有先苦後樂意涵。表示修道須經由歷練方能離苦得樂，恢復本性，重回光明。



（林公前人巡視天佛道場工程進度）



（林公前人巡視天佛道場工程進度）

天佛道場因為有 林公前人及葉點傳師的慈心悲願，並有一份永不退志的堅心才得以建設完成。但因疫情而無法親自主持天佛道場開堂典禮，但大德林前人心心念念要回來天佛道場，雖然大家都擔心林前人的身體狀況，但誰也改變不了林前人堅定的心，大德林公前人數十年的修辦,走遍全世界，把最後的足跡留給天佛，可看出大德 林公前人對天佛後學深厚的關愛之情。



（林公前人巡視天佛道場工程進度）



（林公前人巡視天佛道場工程進度）



（林公前人巡視天佛道場工程進度）



（天佛道場動土）



（天佛道場動土）

我們最慈愛的－大德林公前人

因為您的慈悲，讓道的種子能在泰國生根發芽

因為您的堅持，讓泰國能有一座莊嚴的大道場

因為您的卓識，讓後學們有學習與了愿的機會

因為您的宏願，讓有緣佛子一同登上這艘法船



（2011 / 泰國水災捐款）

泰國是佛國，人民善良純樸，相信在大家同心努力下，道的種子一定能在人間佛國生根發芽 小後學們懷著一顆感恩懷念您的心，感恩您為天佛道場的犧牲奉獻及無為的付出，我們發愿誠心修辦道，我們篤志真修，永不退志，我們學習您堅忍不拔的修辦精神，我們抱持知恩、感恩、報恩、推恩，努力渡人，開荒佛堂，來報答天恩師德。

澳洲墨爾本道場

蒲公英的愛：道脈永流傳

澳洲墨爾本道場

蒲公英的愛：道脈永流傳

敬愛的林公前人~

您與大德施公前人 一同漂洋過海將道的種子帶來這澳洲洋人的國度，並於1985年在墨爾本Nunawading區種下道種生根發芽並開設臨時佛堂。隔年1986年，您與施公前人不辭辛勞再次來到墨爾本開設本堂 --天帝佛堂。由此開始，我們寶光建德的道脈在墨爾本開枝散葉，現已有九十多間佛堂，壇主、人才、道親來自世界各地(澳洲本地、台灣、新加坡、馬來西亞、德國、中國、越南、柬埔寨、帝汶、汶萊...等等)。

每當小後學們得知您要來墨爾本為大家慈悲啟化，大家格外法喜，早早安排假期等待您的到來。記得有一次您老來墨爾本給予小後學們慈悲賜勉，您用那微微顫抖的手寫下成全我們的慈心法語，讓在場的小後學們印象深刻，您說：雖然手沒什麼力，還有點抖，但心靜萬物皆可定。這正是小後學們要努力學習的方向。

林公前人慈悲，在您不斷的鼓勵成全之下，天帝佛堂小後學們同心協力，於2015年Chirnside Park區購得一塊良地，隔年2016年也將隔壁良地一同購買，總共佔地約25英畝。

2016年5月，您專程來探訪此地，探訪後，覺得地形有如彌勒祖師環抱一樣，並賜名為--『彌勒道場』。如今的彌勒道場，宛如世外桃源般，有24孝石雕座落在道路兩旁，時時提醒我們孝是人道的根本，有四面觀音慈悲俯視眾生普照大地，還有盛開的櫻花步道點綴道場更生意盎然，因為您的慈悲決意購買這塊寶貴之地，讓小後學們有了另一個可以回家的地方，也獲得了許多了願的機會。每年也都會不定期舉辦活動，廣渡有緣人一同乘坐這艘法船。

您的恩澤、您的叮嚀，我們都知道：
您那和藹可親的笑容深深的烙印在小後學們的心中；
您用生命寫下的篇章、小小後學們將永記在心中！



（1985 / 施公前人與林公前人於臨時佛堂外合影）

新加坡道場

大德林公前人成道周年纪念

新加坡道場

大德林公前人成道周年纪念

單身上路

一個細雨紛飛的早上
我們驅車前往樟宜機場
不是出國公幹
也不是旅遊觀光
是為給大德林前人--我們的大家長
把一份小小的心意送上

一路上迷蒙的雨景無心賞
思緒卻不住在心中騰翻

回想林公前人您年少得道
就能清口立願 矢志向上
犧牲小我 奉獻道場
十余年間 各處道務宏展

呂公前人再作慈示
到獅城與邱點傳師護持道場
可這下有妻小 上有高堂
親情分離真是割肚割腸
收拾心情 您背井離鄉
聽話辦事 您遠渡重洋

這還不是開荒辦道那麼簡單
養聖還得靠經營天銀工廠
肩擔重任可是一聖一凡
面對挑戰您仍是心情坦然

佛堂如何開荒
　　道親怎樣培養
禮節不能松散
　　道氣更要充滿
種種問題 各個事項
因您的智慧和毅力
　　妥妥當當

日月如梭 時光荏苒
青春歲月悄然磨光
為聖業 披星戴月把身軀忘
而病魔 無聲地蠶蝕您的健康

苦海中還有眾生千千萬
心田里尚有未竟的五方堂

再辛苦總得把身體養
再麻煩也要診斷診斷
所以您 時不時回寶島給大夫看看……

驀然抬眼 機場在望
大廳內人潮熙熙攘攘
送行的同修兄弟姐妹已排成行
前人到來 乍見如此景象
忙不疊地擺手 口中不停地說
　　不要這樣 不要這樣



（天國鐸音錄音典禮）

您佬為了眾生同修蹈火赴湯
如今回去覆診卻影只形單
我們都至誠深深期盼
祝福您一切無恙
看著您過了關閘
看著您停步 轉身把手揚
剎那間
　　對您佬的滿懷敬意
　　禁不住化成熱淚兩行

给予人多一些方便

記得在90年代時曾在法會聽到大德林公前人 提倡的一句話--"要給人多一些方便"。 雖然是這麼簡單的一句，卻深深烙印在後學 的心里，直至今日。

當時憑借著施領導點傳師的睿智，青少年班成立了。青少年是國家的棟梁，更是道場 未來的生力軍。德屬的青少年班不久也成立了。有了一批青少年，當然也就需要一個可讓青少年進行活動的場所。若他們沒有固定的佛堂進行活動，每周都要到不同的佛堂去，那多麼不方便啊！後學佛堂的空間不大，卻剛好足夠讓青少年使用。於是青少年班便在這里進行。

時光如白駒過隙，一晃眼30年就這麼過去了。很感恩現在仍有機會繼續了願。大德林公前人說過"一貫道需要青少年，青少年需要一貫道"，後學十分慶幸能夠一同來扶 持。雖然後學不會教導青少年，但是看到一批批青少年從兒童階段漸漸成為道場的棟梁，有的還成為了堂主、人才，後學感到很欣慰。"多給人家方便"，這句話可以說是 後學的座右銘了。



（1975 / 新加坡 / 林公前人與施領導點傳師）

佛--林公前人

佛是覺悟的眾生，
眾生是迷失的佛，
佛與眾生的差距在於一個"覺悟"。
你又是屬於哪一類的佛呢？

揮毫此"佛"字的人已成佛，但他的修辦道精神永遠讓後學們銘記於心。他就是我們尊敬的大德--林公前人。

林公前人雖已成佛近一年，但每當看到照片上他的慈顏、聽到他的法語，總覺得他無時無刻還在我們的身邊。

是什麼因緣促使林公前人揮筆書寫這個"佛"字呢？而且還是一口氣寫了六個！

大約是在八十年代，後學的媽媽--郭岳卿(已故)，請示當時的母堂堂主，既現在的賴點傳師，她想恭請領導點傳師，既是林公前人，寫一個"佛"字，到時開堂可以掛在佛堂。賴點傳師慈悲，告訴媽媽可以直接請示林前人寫六個。媽媽當時半信半疑地問："可以嗎？"賴點傳師說："你可以告訴前人，你有五個孩子，加上你自己，每人開一間佛堂，就需要六個。"沒想到道務繁忙的林公前人不假思索，親筆揮毫，寫了六個"佛"字。林公前人對小後學們的厚愛，無限感恩！

這六個"佛"字目前身在何處呢？

就在後學父親的實抱佛堂，二妹的鄭氏佛堂，小妹的陳氏佛堂，小叔的理正佛堂，大妹在印尼廖內的蔡氏佛堂及印尼廖內當地道親開的第一間盧氏佛堂。盧氏佛堂已遷堂至萬丹省，丹格朗城市，位於雅加達西部邊境。

但願每個"佛"字能啟發眾生開悟，學習佛的慈悲、無我、無執念，心不染塵埃，花開既見佛。更願薪火相傳，世世代代把"佛"的智慧，把真理天道發揚光大！



（2009 / 新春團拜）



（2009 / 新加坡道場謝恩）

憶前人

感謝天恩師德。祖師宏慈，師尊師母的大恩大德與大德林公前人的犧牲奉獻，成就了今日 的新加坡道場。

在去台灣見學之前，後學只是聽堂主、前賢們說關於大德林公前人的故事。其中一個就是林公前人年輕時和邱公前人來新加坡開荒，辦 道。當時，後學對林前人的印象不是很深。

可是去了2018與2019年的台灣見學後，後學對大德林公前人有了更深刻的印象。其中包括他與小小後學們分享的一堂課。這堂課， 前人講述了學歷與學力的重要性。身為學生的後學們需要做好自己的本分，要有學問， 有文憑，如此，我們才有知識(學歷)。但是，知識不等於智慧。要有智慧，我們就要 靠自己去努力學道、修道、辦道(學力)。

世俗有一句話：“想要富先修路，想要貴先種樹”，所以要及時努力，像甘露般滋潤萬物，像燃燒的火花，留下璀璨的光輝來照亮每一個人。因為前人的慈勉與鼓勵，加強了後學想要聖凡兼修的信念。

然而，那也是後學最後一次親眼看見林公前人……

三年過去，也就是疫情後，後學再回到台灣。可是這一次是去參加大德林前人的告別儀式。當後學們在乾坤樓朗誦《緬懷～敬愛的大德林公前人》時，後學就會想到前人為道場的犧牲奉獻而感動落淚。

當大德林公前人的牌位被接回來神威道場時， 後學抬頭看見天空有一顆很耀眼的星星， 仿佛是大德林前人在理天看著小小後學們。

在這個世界上，大德林公前人的生命如同璀璨 的星辰，在無盡的宇宙中閃耀，永遠留下 深深的印記。當後學們失去這樣一位大家長 時，心中湧起的不僅是悲傷，更是對他的敬仰。前人用自己的智慧和勇氣挑戰種種困難，用無私的奉獻和堅韌逐漸實現了12大宏願這也激勵著後學們不斷前行。前人的付 出將永遠銘刻在後學們的心中，他的精神將 永遠指引後學們走向更宏展的大道場。

最後的叮嚀

癸卯年七月二十九日是後學最難過的一天， 得知大德前人，您回歸母懷。

感恩大德林公前人。 您仿佛就像後學的爺爺一樣，從小看著後學長大。您每次看到後學就會說："要跟媽媽一樣去了願，知道嗎？"

每次後學聽說您回來天國，後學最喜歡就是去貴賓室看看您的慈顏和與您合照。您慈悲的微笑和法語，親切的關心與慰問是後學最懷念的。

如今您已回去上天與母同在，心里無比的不舍。但是，每次看到您的照片，就仿佛您還在身邊一樣的看著後學。

最後一次看到您是在癸卯年四月二十九日， 在天國跟您視頻，您還是不斷的鼓勵後學要 好好去了願，說去了願就對了。也非常感恩 孫堂主給後學這個機會，讓後學可以與您交談還能聽到您最後一次的叮嚀。後學會好好 地繼續了願，才不會辜負您的教誨。

後學會永遠地懷念您。

感恩您的鼓勵與慈勉。



（林公前人講述圓覺大帝行誼典範）



（林公前人講課）

鳥隨鳳凰飛得遠 人伴聖賢品格高

憶最後的告別 憶2023癸卯年九月初一日，全球寶光建德道場眾後學們以最悲痛及感恩的心，為我們最敬愛的大德林公前人做最後的告別。在神威列隊步行跟隨在靈車時，看到沿途眾後學們跪下感恩地泣別，天人共悲。有特別一幕 令人催淚的畫面至今讓後學感動及難忘，沿路旁有位八十多歲高齡的老堂主，跪在地上嚎啕悲痛大哭，久久不能自已。這一幕幕以 佛心印心，令人刻骨銘心的感動，都是前人佬您這一生在道場修辦領航的犧牲奉獻，對眾後學們的大愛及布德啊！在神威守喪時期，夜深人靜守靈時，愚後學靜靜地走入帳篷里跪在棺木靈前，緬懷感恩前人佬昔年前來新馬道場開荒播種，五十年來披星戴月地開拓道場，苦心成全栽培。其恩澤對後學今生更有其巨大的正面影響，提 升愚夫平凡的生命為修辦道殊勝的慧命，如此大恩大德要如何能回報啊！前人佬曾在法會中慈示叮嚀我們在修辦道路途中，要時常 觀想這一路是如何走過來的。若能時常觀想從初求道後開始進道、明理清口、立願開設佛堂時所保持的初發心，這一生就算遇考也能有不退轉的志節。

在後學的感恩緬懷觀想中，回憶了今生有幸 讓前人佬大德敦化的幾個重要的歷程點:

1) 1994甲戌年成立天國中青少年班

後學當年還是剛發心學道的二十歲小夥子， 幼小道苗還在萌芽中。憶當天早上天國開班，前人佬(當時為領導點傳師)站在台上賜勉，後學坐在台下細心聆聽您慈心悲願的 法語甘露，加強了道苗將茁壯成長的信心。前人佬以【一貫道需要青少年，青少年需要 一貫道】為道場栽培道中子弟之宗旨，培育 有品德與文化修養的正確人生價值觀，尊師重道，恪守佛規及勇於承擔道場未來使命的青少年。今年天國中青少年班慶祝成立30周年，在天恩師德的加被及您高瞻遠矚的大德領航下，樹已成林而成就了道場無數的慧命，現今擔任道場了願點傳師、德長/助德長，組長、堂主人才等。

2) 1996丙子年第八期人才班開班

前人佬您主班第八期人才班開班，慈勉叮嚀辦道人才需具備的才德智：人才性格，人才思想，人才精神，人才實踐。所說的每一句話不離道，不離善，要有價值而能鼓勵成全 人。道中人才要有王八面(自性王做主，常笑臉迎人)；宰相肚(肚量大，對眾生寬 厚，對自己嚴謹)；英雄膽(辦事有膽識魄 力)；兔子腿(勤奮)及博文約禮(廣博好學；約束好自己而克己成仁)。後學這些年來都學習以您當年的慈語叮嚀，為道場中學 習待人處事的座右銘。

3) 2007丁亥年英國道場隨駕

昔年(2003-2007)，後學因被公司調往英 國工作，佛堂也遷移去倫敦繼續修辦。後學感恩已故陳仁通點傳師及隨駕堂主們在這四年期間，來返倫敦十次慈勉共辦。在2007年中，前人佬前來英國、西班牙巡視關心道場，蒞臨後學佛堂普照施恩，也一起遊覽英國著名的旅遊景點等。在英國期間了願隨駕，第一次與您有近距離的接觸，感受到了您和藹可親，愛民如子的寶光建德大家長風範。在同年底前去台灣參與見學時，施領導點傳師叮嚀後學將來定要好好修，千萬不能讓您失望呀！



（施公前人與林公前人共同參加道場活動）



（林公前人主持天船道場安座落成典禮）

4) 2015乙未年擔保授命

回憶在2015年某個周末早上，前人佬您從新加坡回台灣，邀後學在機場見面。您如慈父般地慈示叮嚀：“人道是天道之母，你要照 顧好家庭及事業是沒有錯，但也要成就自己 今生的慧命！”，一語點醒了後學要知足短暫的凡業，切不可忘了建立聖業的重要，畢竟人爵焉有天爵貴(活佛師尊慈示：天爵在身，無官自貴)。因天命的尊貴及自覺才、德、智的不足，昔年不敢承擔如此重任，犯了沒有尊師重道、隨師調遣的大過，而讓您及施領導失望了好幾年，是愚後學今生的一大遺憾及懺悔。而您再次給機會將功補過，成就今生殊勝的慧命，後學這次萬不敢再違背師命了。就在乙未年六月廿五日(新加坡慶祝50年國慶日)，在前人佬您大德的擔保下，愚後學立願今生代表師尊師母辦理天事，扶助彌勒成大道。

5) 2023癸卯年大德林公前人手諭

接到前人佬您成道的訊息，後學當時剛抵達英國倫敦公幹，心中湧起了一陣陣的酸痛，只能跪在旅店房間內含淚叩首送駕前人。前人佬您一生奉獻道場，無怨無悔，實在太勞心勞累了，大家心中雖然都萬般難過不捨，但能見證您今生功果圓滿，道成天上，安息母懷，也是眾後學們唯一的安慰。

不久後就接到了前人佬您留下的手諭，慈示愚後學們(國威及長發)將要來學習承擔負責協調新加坡道場，頓時大為錯愕，深感自愧才德智都不足，如何來擔任如此之重任？ 在千頭萬緒之際，耳邊仿佛又聆聽到前人佬您生前慈示後學的最後一句話(當時在電話中報告後學將依前人囑咐前往英國道場辦理道務交接)：“林點傳師，你願意承擔，這樣就對了。前人跟你道喜！”

鳥隨鳳凰飛得遠 人伴聖賢品格高

前人佬您是一代的聖哲，寶光建德眾後學們太有福氣能站在您佬巨人的肩上，今生跟隨前人的腳步一起佛堂共修，天人共辦，勵志 提升品格，升華慧命而學習能飛得更高、更遠！感動是一時的，感恩是一世的，前人佬您今生布德大愛所留下來的恩澤將永遠銘記長存在眾後學們的心中，您以身示道的修辦 精神及志節將為我們的精神領導，您從老前人輩所延續下來的圓覺家風，後學們立志將 一代代地薪傳下去。

前人佬您五十年來在新馬道場苦心開荒耕耘的大樹，愚後學們絕不敢只是用來乘涼！新 加坡道場邁入天國再五十年之際，後學們立 志讓天國這棵大樹能繼續開枝散葉，為更多眾生擋風遮雨，締造無窮無盡的果實及慧 命! 我們也將跟隨黃前人領航實現寶光建德 願景藍圖，合情合理合天心，同見同行同願力，扶持完成圓覺國際道場的建設，弘展安 身立命的道場，創造百萬人家的福地，以不辜負前人佬您今生栽培成全之大恩！



（圓覺大帝、邱公前人、林公前人於舊天國本堂合影）

故事的開始

求道後就聽過很多位前人的故事，其中聽前賢們說我們的大德林公前人本人似彌勒祖師。

有幸的是，前人有來到印尼廖內天保佛堂，所以那個時候非常的高興能夠見到前人，心里想著前人真的是像極了彌勒祖師。

想想那個時候，見到前人只有很短的時間，但是前人的笑容已經深深地烙印在腦海里。

後來隔了好幾年，在黃點傳師的安排下後學們有機會去到台灣。到了台灣，後學就想著能在第幾天的行程見到林前人呢？

後來到了神威，終於見到了前人，那時候看到前人拿著拐杖緩緩地走來，就算前人沒有說什麼，可是心里卻莫名地感覺前人是一位很慈祥的爺爺。

八年後，後學報名了《青少年尋根之旅》。 在這次的行程中，後學就見到前人好幾次。 前人在百忙之中抽空為小後學們慈勉了一堂課。

在疫情期間，我們只能透過電視或手機屏幕見到前人。記得當時透過視頻看到前人，就感覺他很疲憊。可是沒想到當前人開始講課之後，他馬上精神奕奕起來。那個時候，後學覺得前人的精神是那麼地堅韌不拔。

前人不但讓後學感覺似親人一般的溫暖，他也帶領著後學們走向與一般眾生不同的道路。前人常說要知恩、感恩、報恩，所以擁有現在的道場真是不簡單，我們真的要好好，好好地去守護。

感謝前人的教導！